

33^e NATIONAL À PÉTANQUE

**Du 17 au 20
FÉVRIER 2022**

**Parc de la
Meilleraie
CHOLET**

Lire p. 9



**Rénovation
énergétique :
un nouvel outil**
Lire p. 2



**Le réseau des
bibliothèques
du Choletais**
Lire p. 13 à 16

Cholet et Le Puy-Saint-Bonnet - Plus de mariages, de pacs, de bébés...

Le service État civil de la Ville de Cholet n'a pas désempli en 2021. Il dresse le bilan de l'année.

Forts de ses 25 agents (23 à Cholet, dont quatre dédiés au cimetière, et deux au Puy-Saint-Bonnet), le service État civil est « *l'un des plus sollicités de la collectivité, physiquement parlant* » annonce Patrice Brault, adjoint au maire en charge de la Sécurité et de la Réglementation. En 2021, il a enregistré près de 24 000 passages, soit une centaine par jour, six jours sur sept, et traité environ 70 000 courriers et courriels, soit 250 par journée ouvrée.

Plus de naissances

549 bébés choletais sont nés en 2021 : 25 en dehors de la commune et 524 au Centre hospitalier ou à la Polyclinique du Parc, 270 garçons et 254 filles. Côté prénoms, Jules a reçu la préférence d'une majorité de parents avec 27 naissances, devant Gabriel (26), Léo (22), Maël (21) et Liam (18). Pour les filles,

c'est Jade qui arrive en tête du palmarès (24), devant Alba (19), Louise (18), Ambre (17) et Rose (16).

Plus d'unions

Après une année fortement impactée par l'épidémie de Covid-19, le nombre de mariages a fait un bond, sans retrouver le niveau d'avant la crise : 135 célébrations en 2021, pour 105 en 2020 et 153 en 2019. « *Certains couples ont fait le choix de reporter, parfois une seconde fois, l'ensemble de la noce, quand d'autres ont préféré passer devant le maire malgré tout, et repousser la fête à plus tard* » précise l' élu.

Le nombre de pactes civils de solidarité (pacs) augmente lui aussi : 154 contre 118 en 2020 et 149 en 2019.

En parallèle, le nombre de divorces a baissé, passant de 96 à 80.



David André

Décès : légère hausse

1146 décès ont été enregistrés par l'état civil, soit une hausse de 1,78 %. 444 Choletais sont décédés à Cholet et 37 en dehors de la ville, contre 412 en 2020, 401 en 2019, 422 en 2018 et 409 en 2017. « *Cette courbe est relativement linéaire et la hausse perceptible serait liée à la pandémie de Covid-19* » analyse Patrice Brault. 528 inhumations ont été réalisées à Cholet en 2021 : 291 inhumations et 237 crémations. Au Puy-Saint-Bonnet, 11 sépultures ont été réalisées. Au total, 1 144 crémations ont été comptabilisées au crémato-

rium, alors que ce chiffre s'élevait à 790 en 2020.

Démarches

L'état civil a instruit et délivré 2317 passeports (représentant une hausse de 4,89 %) et 5 375 cartes nationales d'identité (+33,28 %).

Rappel

37 241 électeurs sont inscrits sur les listes électorales à Cholet et au Puy-Saint-Bonnet au 7 janvier 2022. 2 422 inscriptions et modifications ont été enregistrées au cours de l'année contre 1 603 en 2020. 1 879 nouvelles inscriptions ont été comptabilisées au 31 décembre dernier.

Deux scrutins seront organisés cette année. Il convient de s'inscrire avant le vendredi 4 mars prochain pour les élections présidentielles des 10 et 24 avril, et avant le vendredi 6 mai pour les législatives des 12 et 19 juin.

ISSN 1774-458X

N°601 · Du 9 au 22 février 2022

Synergences hebdo est un journal gratuit d'information diffusé sur l'ensemble des communes de l'Agglomération du Choletais, réalisé par l'Agence pour la Promotion du Choletais : 16 avenue Maudet - 49300 Cholet Tél. : 02 44 09 25 20 synergences-hebdo@choletagglomeration.fr

DIRECTEUR DE LA PUBLICATION : Patrice Brault

DIRECTRICE DE LA RÉDACTION : Séverine Chiron schiron@choletagglomeration.fr - 02 44 09 25 19

ASSISTANTE : Anne-Sophie Angibault asangibault@choletagglomeration.fr 02 44 09 25 20

RÉDACTION :

> Envela Mahé emahé@choletagglomeration.fr - 02 44 09 25 18

> Benoît Retaillieu bretaillieu@choletagglomeration.fr 02 44 09 25 24

> Élodie Lorre elorre@choletagglomeration.fr - 02 44 09 25 23

MAQUETTE - PUBLICITÉ : Lucie Brochard lbrochard@choletagglomeration.fr 02 44 09 25 27

UNE : Direction de la Communication - Ville de Cholet

PHOTOS : Synergences hebdo et Étienne Lizambard

IMPRESSIION : Riccobono - 44810 Héric

DISTRIBUTION : Adrexo - 49280 La Séguière

TIRAGE : 53 000 exemplaires

DÉPÔT LÉGAL : à parution



Pour diffuser vos annonces dans Synergences hebdo, pensez à contacter la Rédaction trois semaines (minimum) avant la date de l'événement.

AdC - Rénovation énergétique : une seule plateforme pour s'informer

L'Agglomération du Choletais adhère désormais à une plateforme qui vise à apporter un conseil personnalisé et gratuit aux habitants du territoire en matière de rénovation énergétique.

Lors du dernier conseil de communauté, les élus de l'Agglomération du Choletais (AdC) ont acté l'adhésion à la Plateforme Territoriale de Rénovation Énergétique (PTRE). En cohérence avec la politique de l'habitat menée sur le territoire choletais et la création de l'espace Conseil habitat à l'Hôtel de Ville-Hôtel d'Agglomération de Cholet, cet outil permettra un accompagnement des particuliers dans les projets travaux de rénovation de leur habitation.

Les objectifs de cette plateforme sont de déployer, sur le territoire des neuf établissements publics de coopération intercommunale du département, une structuration commune et visible du public et de mettre en place un service local d'information et de conseils gratuits auprès des habitants souhaitant s'engager dans un projet de travaux de rénovation énergétique de leur logement. Ce dispositif est destiné aux

propriétaires privés, aux copropriétés privées et aux locataires.

Un seul numéro d'appel

Le suivi sera réalisé par les associations Alisée (Association ligérienne d'information et de sensibilisation à l'énergie et l'environnement) et l'Adil (Agence départementale d'information sur le logement). « *Via l'espace Conseil habitat, nous avons déjà des conventions et des permanences avec l'Adil et Alisée. Aujourd'hui, ces deux structures sont regroupées sous une même bannière pour apporter du conseil technique, juridique et financier*, précise Frédéric Pavageau, conseiller communautaire délégué à l'Habitat. *Nous faisons entrer notre dispositif dans cette PTRE pour aider les habitants du territoire, quel que soit leur niveau de ressources. L'intérêt est, désormais, d'avoir également un numéro d'appel unique, qui simplifie l'accès à toutes ces informations.* »

Les permanences se tiendront à l'espace Conseil habitat de l'Hôtel de Ville-Hôtel d'Agglomération, à Cholet, le mercredi matin, toutes les semaines, pour Alisée et les 2^e et 4^e vendredis matin de chaque mois pour l'Adil. À la



mairie de Lys-Haut-Layon, seule Alisée tiendra une permanence le 2^e mardi matin de chaque mois.

Pour l'AdC, l'adhésion annuelle à la PTRE représente, pour 2022, un coût de 35 477 € pour la mission d'Alisée, avec un objectif de 1 100 habitants renseignés au téléphone et 153 ménages reçus en permanence, et de 6 201 € pour celle de l'Adil, qui prévoit de recevoir 137 ménages en entretien personnalisé.

Infos :

Numéro unique : 02 41 18 01 08

Toutlemonde - Les Toutlemondais ont choisi leurs projets



Le conseil municipal de Toutlemonde a lancé, l'an dernier, l'opération « projets citoyens ». Les Toutlemondais ont à nouveau choisi leurs cinq projets préférés, à réaliser en 2022.

À Toutlemonde, les citoyens, les associations, ou même les quartiers, ont été invités à proposer des projets afin de les soumettre au vote collectif, parmi les autres projets émanant des commissions municipales. C'est ainsi que 18 projets citoyens ont été présentés pour la seconde édition de cette opération mettant à l'honneur la consultation de la population (lire *Synergences hebdo* n° 595). Le dépouillement des votes a eu lieu le mardi 18 janvier. 156 votes ont été comptés

(dont cinq nuls : bulletins déposés sans enveloppe, donc sans nom pour l'enregistrement). Ont été retenus les projets obtenant le plus de voix, avec un minimum de 25 % des votes exprimés, soit 38 voix. La somme totale cumulée ne devait pas excéder 15 000 €, correspondant à l'enveloppe réservée par le conseil municipal pour la réalisation de ces projets.

Les résultats des votes sont les suivants :

- 1^{er} : bois de fruitiers avec 72 voix soit 48 %. Ce projet sera mis en place par la commission Environnement et cadre de vie et le maire.
- 2^e : support d'affichage avec 71 voix soit 47 %. Ce projet sera mis en place par la commission Communication.
- 3^e : signalisation de l'école avec 56 voix soit 37 %. Ce projet sera mis en place par la commission Voirie et réseaux.

- 4^e : plantes mellifères avec 55 voix soit 36 %. Ce projet sera mis en place par la commission Environnement et cadre de vie et le maire.

- 5^e : la culture vous veut du bien avec 50 voix soit 33 %. Ce projet sera mis en place par l'association Arts Culture Théâtre à Toutlemonde (ACTT) avec la commission Développement communal.

- 6^e : la boîte à livres avec 50 voix soit 33 %. Ce projet sera mis en place par la commission Enfance et jeunesse avec le conseil municipal des enfants.

- 7^e : recyclons les masques avec 44 voix soit 29 %. Ce projet sera mis en place par la commission Développement communal.

« Nous remercions les Toutlemondais qui ont participé à cette consultation. Ils peuvent dès maintenant commencer à rechercher des idées qui pourraient être proposées comme projets citoyens à réaliser en 2023 » invite le maire, Gérard Petit, avec l'ensemble du conseil municipal.

Infos :

Mairie
3 rue Marthe Formon
à Toutlemonde
Tél. : 02 41 55 02 16
mairie.toutlemonde@wanadoo.fr
www.toutlemonde.fr

Toutlemonde - Inauguration des nouveaux ateliers municipaux

La Commune de Toutlemonde a inauguré, le samedi 22 janvier dernier, ses nouveaux ateliers municipaux.

Ils viennent remplacer les anciens locaux, situés rue Auguste Chéron. Ces bâtiments « très anciens, obsolètes, inadaptés et d'une vétusté très avancée, ne répondaient ni aux normes d'accessibilité, ni à la réglementation de sécurité en vigueur, ne permettaient plus d'assurer dans de bonnes conditions leur fonction d'atelier municipal. De plus, leur position à proximité du Trézon contrariait le programme de renaturation des abords de cette rivière qui est sur le bassin versant du lac de Ribou, pourvoyeur en eau potable de cinq communes, dont Cholet ». Ces arguments ont porté les réflexions du précédent conseil. La Commune a donc décidé d'acquérir, en décembre 2017, sous l'impulsion du



Les nouveaux ateliers municipaux ont été inaugurés en présence des élus, dont l'ancien maire, et du sous-préfet.

mairie de l'époque, Jacques Bou, un ancien atelier de ferronnerie, situé route de Nuillé, afin d'y installer les nouveaux locaux des services techniques. « Ce projet montre la continuité des actions entre les mandats. Le nouvel atelier permet aux employés de mieux installer leurs outils de travail et de disposer d'un cadre agréable, fonctionnel et aux normes. Il est suffisamment vaste pour s'adapter aux éventuelles évolutions des services techniques » détaille Gérard Petit, maire de la commune. Avant le déménagement définitif des services techniques en ce début d'année, le nouveau

bâtiment a fait l'objet de travaux. « Ceux-ci ont principalement porté sur la démolition du local en façade avant, la création d'un système d'assainissement individuel, le nivellement de la plateforme, la création d'un bureau, de sanitaires, de vestiaires, l'aménagement général intérieur et la mise en conformité électrique » résume Fabien Hervé, adjoint au maire en charge de la Voirie, des réseaux et du matériel. Si l'avenir de l'ancien atelier n'est pas encore acté, il va permettre, pour l'heure, de stocker du matériel municipal.



> Ateliers du CIO

Le Centre d'Information et d'Orientation (CIO) de Cholet organise un atelier intitulé « rédiger son projet de formation motivé », destiné à remplir au mieux son dossier sur Parcoursup. Cet atelier, se tenant le mercredi 23 février, de 17 h à 19 h, au CIO, sera animé par des psychologues de l'Éducation nationale, conseillers en orientation, pour les élèves de terminale (baccalauréats général, technologique et professionnel).

Infos et inscriptions : Centre d'information et d'orientation - 41 avenue de l'Europe à Cholet (entrée piétonne : bd Richelieu)

Tél. : 02 41 46 02 66

> Ligne Angers-Cholet : maîtrise de la végétation aux abords de la voie

À l'issue d'un diagnostic sur l'état de la végétation aux abords de la voie ferrée, la SNCF mène des travaux de maîtrise de la végétation (entretien des bandes de proximité), aux abords de la ligne ferroviaire Angers-Cholet. Ce chantier de jour sera réalisé du lundi 21 février au vendredi 4 mars à Trémentines, Le May-sur-Èvre et Cholet. Il s'agit pour la SNCF Réseau, gestionnaire du réseau ferré national, de garantir la sécurité des voyageurs et des agents SNCF, de préserver la régularité des circulations ferroviaires et de protéger les installations ferroviaires.

> Épi demain : nouvelles permanences

L'association Épi demain, à Bégrolles-en-Mauges, épicerie participative et collaborative, propose de nouvelles permanences d'ouverture, à savoir : les lundis impairs de 9 h 30 à 11 h 30, les mercredis de 17 h 45 à 19 h 45, les samedis de 10 h 30 à 11 h 30. Pour les membres, la participation mensuelle est passée de deux heures à une heure, quel que soit le nombre de personnes dans le foyer.

Infos : Épi demain, 44 rue des Mauges à Bégrolles-en-Mauges - Tél. : 09 84 06 60 34
<https://www.monepi.fr/epidemain>
epidemain@gmail.com

> Cholet mondial basketball annulé

Le comité directeur du Cholet mondial basketball a pris la décision, le lundi 24 janvier dernier, de renoncer, comme en 2020 et 2021, à organiser son tournoi international, le contexte sanitaire faisant peser encore trop d'incertitudes, qui plus est s'agissant d'une manifestation accueillant des équipes étrangères et beaucoup de public. Toutefois, soucieux de continuer à valoriser le basket malgré tout, le comité songe à organiser une, voire deux manifestations d'envergure à la Jeune France.

Cholet - L'école de la Moine va fermer



L'école de la Moine a quasiment perdu la moitié de ses élèves en huit ans.

L'école maternelle de la Moine fermera ses portes à l'issue de cette année scolaire. La Ville de Cholet a pris cette décision en accord avec l'Éducation nationale.

École historique du centre-ville, l'école de la Moine, regroupant des classes de

maternelle, a accueilli, au plus fort de son fonctionnement, jusqu'à 85 élèves en 1981. Cependant, depuis une dizaine d'années, une baisse significative des effectifs a pu être observée: 51 élèves en 2014, 41 en 2020 et 28 à la rentrée de septembre dernier, répartis en deux classes: petite et moyenne sections, petite et grande sections.

Malgré des effectifs stables dans les

écoles choletaises, avec une hausse des élèves en élémentaire et une baisse du nombre d'écoliers en maternelle, les prévisions de l'Éducation nationale font d'ores et déjà état d'une baisse globale de 0,6 % des effectifs dans les écoles en septembre prochain. L'école de la Moine verra incontestablement ses effectifs diminuer à nouveau.

«Face à ce constat indiscutable, la Ville de Cholet, en concertation avec la direction des services départementaux de l'Éducation nationale, a donc prévu la fermeture de cette école en septembre prochain. Les parents d'élèves et le personnel concerné comme les organisations syndicales ont été informés de cette décision difficile mais, malheureusement, sans surprise» précise Olivier Baguenard, adjoint au maire à l'Éducation et au Sport.

Accompagnement

L'ensemble des parents d'élèves ont été

rencontré le lundi 24 janvier dernier. L'élu les a informés en leur assurant un accompagnement du service scolaire dans la réinscription de leurs enfants. La Ville de Cholet tient à préciser qu'il y a de la place dans toutes les écoles. L'Éducation nationale, quant à elle, s'est engagée à la plus grande attention envers les enfants subissant ce changement d'environnement à la rentrée et sera très sensible à l'accueil qui leur sera réservé.

Les deux enseignantes seront accompagnées vers leurs nouvelles affectations. Les sept agents municipaux qui travaillent actuellement dans cette école seront également accompagnés par les services de la Ville et réaffectés dans une autre école, en fonction de leurs vœux. Cette décision sera actée par une délibération à l'ordre du jour du prochain conseil municipal. La Municipalité étudie, dès à présent, l'avenir de ce site situé en centre-ville.

Cholet - Une nouvelle formation à l'IUT dès la rentrée

L'Institut Universitaire de Technologie (IUT) Angers-Cholet enrichit son offre avec la création, sur le campus de Cholet, d'un second département après celui des Carrières sociales: Gestion administrative et commerciale des organisations.

Deux jours après son inscription sur Parcoursup et avant même sa création officielle, le Bachelor Universitaire de Technologie (BUT) Gestion Administrative et Commerciale des Organisations (GACO) avait déjà convaincu une quarantaine d'étudiants d'y postuler, au Domaine universitaire du Choletais! Il faut dire que l'ouest de la France est largement dépourvu dans ce secteur, malgré un nombre conséquent de candidats de la région, qui devaient alors se positionner loin de l'académie. « Cette formation propose 70 % de programme national et 30 % d'adaptation locale, un enseignement modulé pour s'ajuster à un territoire. Or, dès le départ du projet voilà deux ans, le BUT, qui remplace l'ancien Diplôme universitaire de technologie et s'étend désormais sur trois années, a été pensé pour répondre aux besoins des entreprises du Choletais, en particulier en logistique au vu du nombre



Thomas Heitz, directeur des services de l'IUT, Ammar Hadji, conseiller délégué à l'enseignement supérieur à la Ville de Cholet, Patrice Mangeard, directeur de l'IUT, Gilles Bourdouleix, maire de Cholet et président de l'AdC et John Davis, chargé de mission enseignement supérieur et formation professionnelle à l'AdC, ont présenté la formation.

d'industries présentes, et aux besoins de cadres intermédiaires en marketing, à l'international, etc., détaille Patrice Mangeard, directeur de l'IUT Angers-Cholet. Le département GACO est sorti logiquement. Spécifique au tertiaire, il permet de former ces cadres intermédiaires à mi-chemin entre le secrétariat-gestion et le commercial, avec une dimension génie logistique et transport: gestionnaires polyvalents, assistants managers rattachés à la direction générale d'une PME-PMI, assistant commercial, chef de rayon, assistant RH, chef de projet, créateur d'entreprise... »

L'IUT pourra s'appuyer sur la récente Association pour la promotion de la filière logistique et transport, portée par l'Agglomération du Choletais. « Les fonctions supports doivent avoir connaissance des métiers de base d'un secteur. C'est particulièrement pertinent sur le transport entre la gestion des flux, les problématiques sociales, le droit européen, etc. » précise John Davis, chargé de mission enseignement supérieur et formation professionnelle à l'AdC, à l'initiative de cette création avec Patrice Mangeard.

L'équipe pédagogique, composée d'enseignants-chercheurs, d'enseignants du second degré, mais aussi de vacataires issus de l'industrie, indissociables, garantit la diversité et la complémentarité des compétences et des expertises.

168 étudiants à terme

56 places (en deux groupes) sont ouvertes aux titulaires d'un bac général ou technologique pour la rentrée 2022, avec la possibilité de poursuivre, en formation initiale ou en alternance, la deuxième année (deux parcours possibles: management des fonctions supports ou management commercial et marketing omnicanal), avant un semestre éventuel à l'étranger la dernière année et une porte ouverte sur l'emploi. « Cette création entre dans la stratégie quasiment historique de l'AdC de proposer des formations professionnalisantes » salue Gilles Bourdouleix, maire de Cholet et président de l'AdC, qui annonce également un « projet de nouveau bâtiment pour accueillir tous les étudiants du campus »: 800 actuellement et bientôt près d'un millier, dont 300 à l'IUT.

Infos:

Ludovic Nieul, responsable de la formation
ludovic.nieul@univ-angers.fr

Cholet - Amaury Poirier, premier lauréat du Prix de la transmission de l'Académie culinaire de France

Le formateur du lycée Jeanne Delanoue a reçu ce nouveau trophée, suite au concours Cook'n cœur.

« Dans les concours, trop souvent, sont oubliés les formateurs, les professeurs, les chefs de cuisine ou les maîtres d'apprentissage. Il fallait mettre en avant leur travail et leur engagement! » C'est en ce sens que Jacques Henrio, meilleur ouvrier de France et membre de l'Académie culinaire de France, a participé à la création du Prix de la transmission Yvon Garnier, du nom de ce célèbre chef nantais, 84 ans aujourd'hui, « l'un des princes de la gastronomie ». Tous deux, entourés de plusieurs confrères, étaient présents, le lundi 24 janvier dernier, au lycée Jeanne Delanoue, pour remettre le trophée à Amaury Poirier, qui restera à jamais le premier lauréat de cette distinction!

Ancien élève de Jeanne Delanoue

Le formateur de l'établissement choletais a décroché cette récompense à l'is-



Amaury Poirier (4^e en partant de la droite) et Matthias Gabard (7^e), entourés des membres de l'Académie culinaire de France et du directeur de Jeanne Delanoue, Pascal Vendé (2^e).

sue du concours Cook'n cœur, organisé par l'Académie culinaire de France, en octobre dernier, dans le cadre du salon Serbotel à Nantes, en faveur des Restos du cœur. Le Bellopratrain de naissance, qui, un jour, petit, a commandé des casseroles rouges au père Noël, devait guider dans la réalisation d'une recette l'un de ses élèves, Matthias Gabard, étudiant en 2^e année de BTS Management hôtellerie-restauration, accompagné d'un commis VIP. En l'occurrence, Romain Colucci, le fils de Coluche en personne! « Nous avons beaucoup

rigolé, il faut l'avouer! » se rappelle Amaury Poirier, qui retient cette bonne humeur, la troisième place de ses protégés au concours, et surtout, ce prix de la transmission, récompense de la complicité du binôme. « Je suis moi-même un ancien élève du lycée Jeanne Delanoue et je sais l'importance que peut avoir un formateur. Bernard Philippe (présent ce lundi, ndlr) m'a tout appris. Après mon Bac pro et mon BTS cuisine, j'ai travaillé dans plusieurs restaurants, à La Baule, Cholet, etc. Puis, on m'a appelé un jour pour un remplacement au lycée, et

cela fait trois ans que cela dure! Je suis aujourd'hui responsable de la filière apprentissage pour l'hôtellerie-restauration, et ce rôle d'enseignant me plaît beaucoup. » Amaury Poirier continue ainsi de distiller son savoir et partager sa passion quotidiennement. Mi-mars, un an après avoir décroché la deuxième place avec un autre binôme, il coachera de nouveau un duo au concours « De l'école aux étoiles Président »: Émeline Amiant en cuisine et Pauline Graton au service. Une occasion de plus de transmettre.

GUIMONT PROMOTION IMMO VOUS PROPOSE POUR HABITER OU INVESTIR A CHOLET

Résidence Ribou Travaux en cours

24 appartements

Du T2 (44m²) au T4 (103m²)

A partir de 139 900 €*
* Appartement A201, hors stationnement extérieur et cellier privatif

Livraison 1^{er} trimestre 2023

Résidence Verdon Démarrage chantier



Livraison 1^{er} trimestre 2023

6 T3 avec jardin ou balcon

A partir de 184 900 €



RENSEIGNEMENTS & RÉSERVATIONS

02 41 28 77 67 – 06 26 54 01 45

contact@guimontpromotion.immo - www.guimontpromotion.immo



AdC - Les éditions des Surprenants Choletais font peau neuve

relever, des idées de randonnée... On y trouve des infos pratiques, du sérieux (un petit peu quand même...) et du fun! Bien sûr, les 500 partenaires qui nous font confiance, cette année encore, sont mis en avant.

S. h.: Quel est l'objectif de ce guide?

Clémence: Nous espérons qu'il donne envie aux Choletais de (re)découvrir leur « chez-eux ».

Catherine: Nous aimerions de tout cœur qu'il accompagne les Choletais, tout au long de l'année. Ils peuvent le faire voyager, en le donnant à des amis, à la famille. Ils peuvent s'en inspirer pour organiser des week-ends dans le territoire. Nous promettons qu'il existe de belles choses à faire dans le Choletais, surtout si on y habite. Chez les Surprenants Choletais, les conseils sont toujours sur mesure!

S. h.: Vous éditez également un nouveau support. Quel est-il?

Clémence: Sur un format plus facile pour se balader, nous avons créé un sous-main avec notamment la carte de l'agglomération: au recto, on y retrouve



les espaces naturels sensibles, les lieux de pêche, les sites phares liés aux guerres de Vendée, etc., le tout identifié par des pictogrammes, idéaux pour se repérer facilement! Au verso, on trouve une carte de Cholet, pour la découvrir en une ou deux heures, avec quelques détails historiques et les coups de cœur des jardiniers de la Ville et de la Team Surpre-

nant Choletais. Le guide et le sous-main sont disponibles gratuitement à l'Office de tourisme, passez donc nous voir!

Infos:

Office de tourisme du Choletais
14 avenue Maudet à Cholet
Tél.: 02 41 49 80 00

Catherine et Clémence, de la Team Surprenant Choletais, mettent en lumière le nouveau guide de l'Office de tourisme du Choletais et un support inédit, déjà disponibles.

Synergences hebdo: Pouvez-vous nous présenter le guide Loisirs et Tourisme 2022 Surprenant Choletais?

Catherine: Il a été imaginé comme un carnet de voyage local à partager pour sillonner notre beau territoire.

Clémence: On a voulu un design frais, ludique, de belles photos, des défis à

Maulévrier - Sonia Favreau a créé sa pension canine

Éducatrice canine de formation, Sonia Favreau a toujours travaillé parmi les chiens. En tant que toiletteuse, puis maître chien, pendant 16 ans, avec ses propres animaux. Car en parallèle, Sonia Favreau s'est lancée dans l'élevage avec sa première femelle berger allemand, pour devenir éleveuse professionnelle en 2009.

Voilà quatre ans, elle décide de quitter La Tessoualle pour Maulévrier où elle trouve une propriété plus vaste encore, qui va lui permettre d'ajouter deux races à son élevage canin: le chihuahua à poil long et le chien finnois de Laponie. Un élevage qui reste toutefois familial, c'est-à-dire que Sonia Favreau ne fait qu'une à deux portées par an.

En octobre dernier, « à la demande de clients à qui j'avais vendu des chiots », elle a créé sa pension canine, les Diablotins d'Isis. Elle dispose de huit emplacements répartis en deux chalets, où les chiens ne sont pas obligés de se côtoyer. Les boxes, avec terrasse, peuvent être chauffés et accueillir deux



Sonia Favreau, son fils et trois chiens reproducteurs.

chiens de la même famille. Ils disposent d'un parc de détente et même d'une piscine en été, et les promenades sont quotidiennes. Enfin, la pension possède également un box anti-fugue.

Infos:

Les Diablotins d'Isis
Lieu-dit Lala Bonneau à Maulévrier
Tél.: 02 41 58 16 04 et 06 11 07 34 46
so.favreau@laposte.net
diablotinsdisis.chiens-de-france.com

Saint-Paul-du-Bois - La culture générale à l'épreuve du Jeu des 1 000 €



Le jeu est présenté par Nicolas Stoufflet.

Rendu célèbre par Lucien Jeunesse, le Jeu des 1 000 € passera par Saint-Paul-du-Bois le jeudi 17 février. Diffusée sur France inter du lundi au vendredi à 12h45, l'émission se déplace ainsi toute l'année dans les communes françaises, où elle est enregistrée, pour être ensuite diffusée à l'antenne quelques jours plus tard.

La sélection des candidats aura lieu le jour même. « Il y aura deux enregistrements: deux émissions seront réalisées à 17h et trois à 18h30, dont une spéciale jeunes, puisque nous serons en pleine période des vacances d'hiver » précise Olivier Vitré, maire de Saint-

Paul-du-Bois, qui invite les collégiens et lycéens à venir tester leur niveau de culture générale au plus ancien des jeux radiophoniques encore à l'antenne aujourd'hui. La diffusion, elle, est prévue du lundi 28 mars au vendredi 1^{er} avril.

Apparu en 1958, le Jeu des 1 000 € consiste à répondre à des questions de culture générale dans un délai de 30 secondes, dont le décompte est effectué sur un métallophone à la sonorité célèbre elle aussi. En cas de réussite, les candidats peuvent tenter le « banco », puis le « super banco » qui, seul, permet de repartir avec 1 000 €.

Découverte
d'un
métier

AdC - Boris Jolivet, la passion de l'automobile



Boris Jolivet a commencé sa formation à 16 ans et a travaillé dix ans en tant qu'ouvrier mécanicien. Depuis 15 ans, il possède son propre garage pour lequel il recherche, actuellement, un mécanicien qui serait chef d'atelier.

Synergences hebdo: En quoi consiste votre métier ?

Boris Jolivet: Je remets en état de marche, dans le respect des règles constructeurs, la mécanique et l'électricité des véhicules de tou-

risme, utilitaires et camping-cars. Je fais surtout beaucoup d'opérations d'entretien : vidange du moteur, changement des éléments de freinage, des pneus, de la distribution et de l'embrayage. Par contre, je ne change quasiment plus de joints de culasse. En fait, ouvrir un moteur, on ne le fait plus. Une partie de mon travail consiste aussi à utiliser la valise diagnostic pour résoudre des codes défaut. Elle est indispensable pour la recherche de certaines pannes, ou tout simplement pour la remise à zéro des ordinateurs de bord une fois l'entretien effectué.

S. h.: Qu'est-ce qui vous anime ?

B. J.: La passion de l'automobile, qui est intacte et le goût du travail bien fait. J'aime être confronté à une panne et rechercher son origine. J'apprécie aussi la reconnaissance de mon travail que peut avoir la clientèle et le contact humain. Car, quand on est mécanicien, on devient souvent, également, vendeur automobile.

S. h.: Quel cursus faut-il suivre pour devenir mécanicien automobile ?

B. J.: La formation passe d'abord par un CAP de mécanicien, puis un Bac professionnel en mécanique automobile. Ensuite, on peut également se diriger vers un BTS, toujours en mécanique automobile. Mais pour être mécanicien, le Bac pro suffit. Car, après, nous avons régulièrement des formations, de plus en plus fréquemment même, sur les nouvelles technologies : la climatisation, l'hybride, l'électrique, les nouveaux équipements qui utilisent une caméra, etc. Pour certaines, il faut des agréments : la climatisation, à cause du gaz utilisé ou l'électrique, pour laquelle il faut une zone dans le garage, un pont et une tenue spécifiques.

Infos :

Saint-Léger automobiles
Zi des Grands-Bois
rue du Luxembourg à La Séguinière
Tél. : 02 41 70 86 15
saintleger.automobiles@orange.fr

Cholet - #TousMobilisés avec Pôle emploi

> Jeudi 10 février, à 8 h 30, dans les locaux de Bouyer Leroux à La Séguinière

Pôle emploi organise une présentation de l'entreprise, des postes en production et maintenance, puis une visite et des entretiens individuels.

> Mardi 22 février, à 9 h, dans les locaux de Charal à Cholet

Pôle emploi organise une présentation de l'entreprise, des postes en découpe et en conduite de machine, puis une visite des ateliers correspondants, suivie d'entretiens individuels.

> Mardi 22 février, à 14 h, dans les locaux de Pôle emploi à Cholet

Pôle emploi organise une présentation des métiers et opportunités d'intégrer le secteur de la propreté/nettoyage à Cholet grâce au contrat de professionnalisation.

Infos et inscriptions obligatoires:

Pôle emploi, 24 rue du Carteron à Cholet
Tél. : 02 72 62 70 48

> Mardi 22 février, à 9 h, dans les locaux du Greta

Information collective sur les CAP Production et service en restauration et Cuisine, dont les formations se déroulent du lundi 28 février au mercredi 30 novembre.

Infos:

Greta, 5 avenue du Président Kennedy à Cholet
Tél. : 02 41 49 06 50

Saint-Paul-du-Bois - Certaines adresses vont changer



Cette opération d'adressage a réuni élus et habitants (la photo date de l'été dernier, alors que le port du masque n'était plus imposé).

Mairie de Saint-Paul-du-Bois

dans des conditions optimales. De plus, sans adresse complète, les raccourcis à la fibre peuvent s'avérer compliqués» souligne l' élu.

Dans le bourg, des maisons vont également être renumérotées pour plus de cohérence. La commune mettra en place un service d'aide, avec le concours de France services, pour les personnes ayant des difficultés et ne possédant pas Internet. Il est également demandé que chaque maison possède une boîte aux lettres avec le nom et le numéro de l'occupant.

Les rues concernées par le changement de numéro et/ou nom de voie sont les rues du Bois d'Anjou, du Plan d'eau, de la Fontaine, des Chaintres, de la Source, du Moulin et l'allée des Peupliers.

Une information sera donnée aux Saint-Paulais concernant le retrait des nouveaux numéros en mairie.

Infos :

Mairie de Saint-Paul-du-Bois
Tél. 02 41 75 82 08
mairiestpaul@orange.fr

Le déploiement de la fibre optique a permis à la commune de Saint-Paul-du-Bois de mettre à jour les adresses de ses administrés.

Le développement de la fibre optique en France a été un facteur déclenchant de la remise à niveau de l'adressage des communes. Comme dans la plupart des communes, le remaniement des adresses à Saint-Paul-du-Bois entre dans sa phase opérationnelle. « Ce fut un travail de longue haleine. Un groupe d'élus

avait pour objectif d'attribuer une adresse précise à chaque habitation ou bâtiment. La population a pris une part active, par village et par rue, dans la dénomination des rues, précise Olivier Vitré, maire de Saint-Paul-du-Bois. Désormais, chacun pourra ainsi bénéficier d'une adresse fiabilisée et géolocalisable afin de permettre, non seulement aux services postaux de travailler avec des données pointues, mais aussi à l'ensemble des services de secours et de livraison d'intervenir



Des emplois à pourvoir

- **Responsable qualité (H/F) :**
Cholet - CDI
- **Chargé d'accueil et d'information polyvalent (H/F) :**
Cholet - CDI
- **Deviser fabricant (H/F) :**
Cholet - CDI
- **Conducteur routier spl zone longue (H/F) :** Cholet - CDI
- **Conseiller vendeur en fruits et légumes (H/F) :** Cholet - CDI

Les offres d'emploi sont consultables sur

www.cholet.fr

(rubrique Services en ligne)



Passavant-sur-Layon et Cléré-sur-Layon - La randonnée pain d'épices et vin chaud repart



Amis de Passavant et Cléré

L'association des Amis de Passavant et Cléré organise, ce dimanche 13 février, une nouvelle édition de la randonnée pain d'épices et vin chaud. Celle-ci partira, cette année, de Cléré-sur-Layon, d'où l'équipe de bénévoles proposera des parcours inédits, avec trois distances possibles: 10, 15 et 20 km. Les inscriptions auront lieu de 8h30 à 10h à côté de la Chapelle Saint-Francaire, au lieu-dit le Mureau.

Comme chaque année, l'association s'efforce de faire découvrir des lieux typiques et originaux. Cette fois encore, les randonneurs pourront profiter de vues

surprenantes sur le patrimoine local en empruntant des chemins préservés. Des haltes réparatrices sont bien évidemment prévues sur les trois parcours, où du vin chaud et du pain d'épices pourront être dégustés. Un gobelet consigné sera remis à chaque participant lors de son inscription afin de préserver l'environnement.

Infos:

Tél.: 06 13 80 03 55 ou 06 12 70 22 50

Tarifs:

5 € adulte,

gratuit pour les moins de 12 ans

Les Cerqueux - Une randonnée pédestre avec le comité des fêtes

Le comité des fêtes des Cerqueux organise, le dimanche 20 février, une randonnée pédestre. Celle-ci partira de la salle du Cormier et proposera aux marcheurs trois possibilités: parcourir 8, 13 ou 20 km. Les organisateurs préviennent qu'en fonction de la météo, le tracé des parcours est susceptible d'être modifié. Les inscriptions s'effectueront de 7h30 à 10h. Les partici-

pants se verront remettre un gobelet consigné pour le ravitaillement, prévu sur chaque circuit. À l'arrivée, un plat chaud attendra chaque randonneur.

Infos:

Tél.: 06 48 30 25 22

Tarifs:

7 € adulte

5 € moins de 13 ans

Trémentines - Une randonnée pédestre et les 100 ans de l'école

L'école du Sacré-Cœur organise une randonnée pédestre ouverte à tous, sur réservation, le dimanche 27 février, avec trois circuits de 6, 9 ou 16 km. Un repas chaud pourra être servi (sur réservation également). En famille ou entre amis, dans le respect de la nature, les marcheurs découvriront les lieux insolites de la commune tout en profitant des paysages du bord de l'Èvre.

Au programme également de cette journée, la fête des 100 ans de l'école. L'école élémentaire proposera ses portes ouvertes de 9 h à 12 h, avec des visites accompagnées par des élèves, agrémentées, sur place, d'un bar et d'une vente de bonbons.

L'après-midi, de 14 h à 18 h, salle Azura, chacun est invité à découvrir une exposition, passer des épreuves de certificat d'études, et participer à une photo souvenir. Des jeux d'hier et d'aujourd'hui seront aussi à disposition et en libre-service. Enfin, un goûter sera proposé.

Infos et réservations:

Tél.: 06 52 91 66 16

randotremsc@gmail.com

Tarifs randonnée:

8 € adulte, 12 € avec repas

4 € enfant de moins de 14 ans, 8 € avec repas, gratuit moins de 6 ans et 6 € repas seul

Départ entre 8 h et 10 h, salle Azura

Cholet - 386 archers au championnat de France salle jeunes de tir à l'arc



Tir à l'arc choletais

Le Tir à l'arc choletais a conservé l'organisation du championnat de France salle jeunes. L'occasion d'assister à des duels impressionnants de précision.

Le Tir à l'arc choletais devait déjà l'organiser en 2021 mais la situation sanitaire l'en a empêché. La fédération française lui a gardé sa confiance pour le faire cette année. Ainsi, du vendredi 25 au dimanche 27 février, le club choletais sera aux manettes du championnat de France salle jeunes de tir à l'arc, à la Meilleraie, où il espère attirer un millier de personnes.

Après l'organisation d'un championnat vétérans en extérieur en 2016, le Tir à l'arc choletais passe à l'étape supérieure avec cette compétition où 386 jeunes archers, des catégories benjamin, minime, cadet et junior, vont devoir faire preuve d'habileté et de précision pour décrocher le titre de champion de France. « *Quand j'ai pris la présidence en 2017, après le championnat vétérans, nous avions l'envie d'organiser un championnat jeunes. Cela demande une bonne équipe et nous avons un bureau qui fonctionne très bien*, reconnaît Stéphane Airaud, président. *Pour qu'un club vive, il faut avoir des projets.* »

Une cible de 20 cm... à 18 m!

Les 386 archers accueillis durant ces trois jours à Cholet sont âgés de 10 à 21 ans. Si les benjamins et minimes ne manient que l'arc classique, les cadets et juniors, eux, peuvent également utiliser l'arc à poulies. 32 cibles seront installées à la Meilleraie, avec des blasons de 30 cm pour les plus jeunes et 20 cm

seulement pour les plus âgés. Ce qui ne fait pas très gros lorsque l'on s'éloigne de 18 m!

Les archers devront en passer par un tir de qualification (le vendredi et le samedi) avec, pour chaque tir, 20 volées de trois flèches. À partir du samedi après-midi commenceront les duels, la partie la plus impressionnante selon Stéphane Airaud: « *il y a un petit suspense* ».

Le Tir à l'arc choletais n'aura malheureusement pas de représentant lors de ce championnat de France, le club ne comptant qu'une vingtaine de jeunes, dont les performances n'atteignent pas encore ce niveau. Néanmoins, le Maine-et-Loire dénombrant 16 clubs, des jeunes de Mazé et un de Beaupréau seront engagés.

Sport sans contact

Quant au club choletais, avec 74 licenciés, il maintient ses effectifs malgré le contexte sanitaire. « *Nous pratiquons un sport sans contact où il est facile de mettre en place les gestes barrières* » souligne le président.

Ses bons résultats sont à porter au crédit de Catherine Murzeau, titrée au niveau national à plusieurs reprises, de Gabriel Lefort, qui participera au prochain championnat de France handisport, de Thierry Joussaume ou encore Daniel Lelou, qui était en lice aux derniers Jeux paralympiques.

Horaires de la compétition:

> ven. 25 fév.: de 15 h à 20 h

> sam. 26 fév.: de 7 h 30 à 20 h

> dim. 27 fév.: de 7 h 30 à 16 h 30

Salles de la Meilleraie

Entrée gratuite

Cholet - De nombreux boulistes de renom au National à pétanque



La triplète vainqueur en 2020 sera de nouveau en lice cette année

La 33^e édition du National à pétanque aura bien lieu, du jeudi 17 au dimanche 20 février. Avec, comme d'habitude, un plateau qui fait le plein de champions du monde.

Ayant traditionnellement lieu le troisième week-end de février, le National à pétanque de Cholet avait pu se dérouler normalement en 2020, la crise sanitaire et son inédit confinement n'étant apparu qu'à la mi-mars. L'édition 2021, en revanche, avait dû être annulée. Cette année, « *les boulistes vont pouvoir retrouver la Meilleraie pour cette 33^e édition*

» annonce Patrick Croizer, président du comité d'organisation. Un comité qui, depuis des mois, est suspendu aux différentes annonces gouvernementales. « *Quand nous nous sommes réunis début septembre pour préparer cette édition, nous ne savions pas encore ce que ça allait donner* » reconnaît-il.

Heureux de retrouver la Meilleraie

Depuis, les réunions se sont enchaînées, et particulièrement, ces derniers temps, avec les services de la Ville, pour s'assurer de la pleine disponibilité des salles de la Meilleraie... qui accueillent, en partie, le centre de vaccination et,

depuis quelques semaines également, une ligne de dépistage de la Covid-19. Finalement, le National retrouvera son dispositif habituel, à quelques exceptions près. Ainsi, dans le hall d'accueil, afin de libérer de l'espace, et donc de ménager la distanciation physique nécessaire autour de la table de marque, le stand Obut quittera le hall pour l'extérieur, dans un camion. De même, le concours démarrant à 8h, le contrôle des pass sanitaires débutera dès 6h30, puisqu'il y a 1200 joueurs à accueillir chaque jour. « *Si on veut que le National soit au niveau, il faut que chaque commission soit au top. Tous les gens sont heureux de retrouver la Meilleraie, mais dans des conditions différentes* » note le président.

Comme d'habitude, le National à pétanque sera lancé le jeudi 17 février par le concours réservé aux clubs des Mauges. Le vendredi après-midi, il accueillera, cette année, un tournoi jeunes, réunissant les champions minimes et cadets des cinq départements de la région ainsi que les deux champions régionaux qui, après leur tournoi, animeront également un concours de tirs, toujours très apprécié du public. Ce tournoi jeune est possible lorsque le National coïncide avec les vacances d'hiver, ce qui est le cas cette année.

Très haut niveau

Trois champions du monde en titre, pas moins, honoreront cette année la manifestation choletaise de leur présence: Dylan Rocher, Philippe Quintais et Philippe Suchaud. Ils auront

sans doute fort à faire face aux anciens champions du monde Christian Fazzino, tenant du titre à Cholet, Damien Hureau, Bruno Rocher et Julien Lamour. Maison Durk, Sébastien Rousseau, également tenant du titre, David Doerr, Ludovic Labrue ou encore Jean Feltain peuvent aussi être classés parmi les têtes d'affiche de cette 33^e édition. « *Nous aurons 40 à 50 équipes de très haut Niveau dont l'équipe de France espoirs, avec deux champions du monde juniors* » confirment Patrick Croizer et Jean-Louis Bénétou, vice-président.

Ceux-ci accueilleront également le consultant de la chaîne l'Équipe pour toutes les retransmissions de compétitions boulistes, Jean-Luc Robert, parmi les compétiteurs cette fois.

Enfin, le National à pétanque compte, en outre, un concours féminin de niveau départemental, dimanche, avec lui aussi quelques pointures, comme Céline Lebossé, double championne d'Europe et Daisy Frigara, championne d'Europe.

Infos:

Cholet National Pétanque
21 rue du Carteron à Cholet
Tél.: 06 80 10 94 24
cholet.nationalpetanque@orange.fr
<http://club.quomodo.com/cholet-nationalpetanque>

Tarif:

Entrée gratuite
sauf carré d'honneur le dimanche : 5 €

33^e NATIONAL À PÉTANQUE LE PROGRAMME

Judi 17 février

> 14h: concours en quatre parties, réservé aux clubs du secteur Mauges et aux autres secteurs du Maine-et-Loire pour les 55 ans et +

Vendredi 18 février

> 8h: concours vétérans (60 ans), 400 triplètes
> 13h30: concours régional minimes et cadets
> 18h30: tournoi gentlemen
> 20h: réception officielle

Samedi 19 février

National à pétanque, prix de la Ville de Cholet, 400 triplètes
> 8h: jet du but (élimination directe)
> 18h: 16^e de finale du concours A du National
> 20h: 8^e de finale du concours A du National

Dimanche 20 février

> 8h: concours seniors, prix du Conseil régional des Pays de la Loire, 200 triplètes
> 8h: concours féminin, prix du Conseil départemental de Maine-et-Loire, 200 triplètes
> 10h: 1/4 de finale du concours A du National
> 14h: 1/2 finale du concours A du National
> 16h15: finale du National
> 18h: remise des prix
> Vers 21h: finale des concours féminin et masculin



Tous les terrains nécessaires à l'organisation du National à pétanque seront bien installés au sein de la Meilleraie.

Nouvelle activité à Cholet :

> Jayaji Yoga Enseignement du Kundalini Yoga

L'expérience du Kundalini Yoga développe votre conscience et votre confiance en vous.

Trouvez un équilibre physique, mental et émotionnel à travers cette pratique vertueuse et épanouissante :

- cours en ligne et en présentiel,
- à domicile ou en studio.



Infos :

Tél. : 06 83 08 39 62
 instagram@jayaji_yoga
 facebook.com/jayajiyoga
 jayajiyoga@gmail.com

ENSEMBLE DANS L'ACTION

Mathieu Belloir Cholet short-track

À 21 ans, Mathieu Belloir est licencié à la section short-track de l'association choletaise de patinage sur glace. Il pratique le long track, du patinage de vitesse longue distance dont les pistes d'entraînement se situent à l'étranger.

Comment avez-vous découvert ce sport ?

J'ai d'abord pratiqué le roller de vitesse, en loisir puis en compétition avec mon frère. Mais comme ce n'est pas une discipline olympique et que nous rêvions d'aller, un jour,



Direction de la Communication - Ville de Cholet

aux JO, nous nous sommes orientés vers le long track après un stage découverte aux Pays-Bas.

Depuis quand le pratiquez-vous ?

Depuis 2017, d'abord sous forme de périodes de stage pendant les vacances scolaires et, depuis 2020, nous résidons en Allemagne de septembre à fin février pour pouvoir nous entraîner.

Combien de temps y consacrez-vous par semaine ?

Je m'entraîne 4 à 5 h par jour.

Quelles sont, selon vous, les aptitudes requises pour cette discipline ?

C'est très dur mentalement, déjà, car on est assez loin de tout. Il faut être sérieux. Il faut aussi avoir de la vitesse et de l'endurance.

Avez-vous un modèle ?

Oui, Alexis Contin, lui aussi licencié à Cholet et qui a pris sa retraite après les JO de 2018. À ce jour, c'est le Français le plus titré en championnats du monde.

Quels sont vos objectifs ?

J'espère me qualifier pour les JO de 2026 et faire un top 10 aux prochains championnats d'Europe. Et, d'ici 2026, participer aux différents championnats d'Europe et du monde.

SOLIDARITÉ

La Tessoualle - **Virginie Lachat en route pour un trek inédit au Sénégal**

Randonneuse avertie, la Tessouallaise se lance dans un nouveau défi : une course d'orientation dans le désert.

Marcher des heures durant, voilà qui n'est pas un problème pour Virginie Lachat, même dans les conditions les plus difficiles. La randonneuse expérimentée s'est déjà attaquée, l'an passé, au tour du Mont Cervin, ses 148 km et 13 000 m de dénivelé dans les Alpes, et à d'autres épreuves d'endurance, en relais, à l'instar de la SaintéLyon, une course nocturne de 71 km.

Voilà quelques mois, la Tessouallaise a découvert sur Internet une épreuve inédite : le Rose Trip Sénégal, version ouest-africaine du Rose Trip Maroc, qui connaîtra sa quatrième édition du 27 octobre au 1^{er} novembre prochain. Il ne lui en fallait pas plus pour se lancer un nouveau défi ! « *Il s'agit d'un trek 100 % féminin, solidaire, sportif : cela me correspond bien ! Je me suis inscrite rapidement, ne restait qu'à trouver les deux coéquipières indispensables. C'est finalement avec ma sœur, Viviane, habi-*



Désertours

tuée aux challenges comme moi, et ma meilleure amie, Sandrine Machuron, que je vais partir. »

Cinq étapes

Le trio s'envolera pour l'Afrique le mercredi 30 mars prochain, comme une centaine d'autres équipes, jusqu'au jeudi 7 avril. Installées dans un bivouac fixe, elles auront pour mission d'y revenir chaque soir, après un circuit dans les dunes ou sur la côte atlantique. « *Tous les soirs, on nous donnera un*



Virginie Lachat

D.R.

itinéraire à étudier. Le lendemain matin, on partira avec notre boussole pour tenter de suivre le parcours au plus juste et d'arriver les premières. Chacune des cinq étapes représente une quinzaine de kilomètres, mais la dernière est une marche collective avec toutes les participantes, en faveur de Ruban rose » détaille Virginie Lachat. En effet, le Rose trip Sénégal soutient deux causes : la lutte contre le cancer du sein via l'association de sensibilisation au

dépistage et de soutien à la recherche, et la sensibilisation des populations à l'écocitoyenneté avec Cap Éco Solidaire. L'association participe à des projets de protection de la nature, et aussi, d'éducation des enfants. Ainsi, toutes les partantes visiteront l'école de Saly, qui pourra bénéficier d'une extension grâce au don reversé par l'organisateur du trek, Désertours. « *Nous allons également glisser dans nos valises des cahiers, des crayons, des livres, des jeux, des vêtements pour les enfants de l'école,* souffle Virginie, déjà prête à prendre le large. *Physiquement, nous sommes préparées car on marche beaucoup toute l'année. Il y a, par contre, encore un peu de travail pour l'orientation ! Mes coéquipières habitent à Saint-Étienne et Toulon. On se retrouvera début mars pour peaufiner ce point et relever le challenge.* »

Infos :

Pink randonneuses
 Tél. : 06 62 13 53 09
 bajeso@hotmail.fr

Pour soutenir les Pink randonneuses :
<https://www.helloasso.com/associations/pink-randonneuses>

AdC - Les aventures de Suzette

Voilà déjà le mois de février et Suzette n'a pas vu le début d'année passer. En effet, en l'absence de grand repas pour les fêtes de fin d'année avec ses enfants et petits-enfants, elle les a vus à tour de rôle et a donc reçu de la famille tous les week-ends de janvier. Et c'est sa petite-fille, Chloé, qui vient de repartir en lui faisant promettre d'appeler le Centre local d'information et de coordination Instance gérontologique de l'Agglomération du Choletais (Clic Igéac) pour des conseils sur l'aménagement et l'adaptation de son logement. Suzette est, en effet, obligée de faire de « l'escalade » pour attraper les casseroles au quotidien, ce qui n'est sans doute pas l'idéal. De même, les tapis disséminés dans toutes les pièces de la maison sont parfaits pour tenter une glissade digne des meilleurs pati-



neurs artistiques. Mais gare à la chute ! Bien décidée à respecter la promesse faite à sa petite-fille, Suzette appelle immédiatement le Clic, qui lui propose la visite d'un ergothérapeute pour des conseils. Rendez-vous est aussitôt pris pour la fin du mois.

Infos :

Clic Igéac
Pôle Social - 24 av. Maudet à Cholet
Tél. : 02 41 30 26 34
clic.choletais@gmail.com
www.clic-igeac.org

Horaires d'ouverture :

> Du lun. au ven. de 9 h à 12 h
et de 14 h à 17 h, sauf le vendredi matin
uniquement sur rendez-vous
> À Vihiers (2 rue du Comte de
Champagny),
uniquement sur rendez-vous
> Rendez-vous possible à domicile

CSI Ocsigène - Le repair café multiplie ses matinées



Depuis quelques années, une vingtaine de bénévoles du Centre Socio-culturel Intercommunal (CSI) Ocsigène se mobilise pour aider les habitants du territoire à réparer leurs objets du quotidien (grille-pain, vêtements, vélo, ordinateur, appareils ménagers...). L'aide et les conseils sont gratuits, le café et la reconnaissance sont à prix libre ! Habités à se réunir le premier samedi du mois, au foyer des jeunes de La Séguinière, les repair'acteurs ont récemment fait le choix d'intensifier leur présence dans les autres communes du territoire pour mieux se rapprocher des habitants. Ainsi, les bénévoles proposent une seconde matinée men-

suelle, en plus du rendez-vous habituel à La Séguinière. C'est ainsi que, le samedi 22 janvier dernier, le repair café était à Saint-Léger-sous-Cholet. Il sera également présent ce samedi 19 février, de 9 h à 12 h, à la salle municipale de La Romagne. D'autres repair café, dans chaque commune du CSI, sont programmés jusqu'au samedi 2 juillet (les dates seront annoncées dans *Synergences hebdo*).

Infos :

CSI Ocsigène
18 rue de l'Anjou à Saint-Léger-sous-Cholet
Tél. : 02 41 56 26 10
accueil@ocsigene.fr

Cholet - Un nouveau vélo-fauteuil et un triporteur au foyer la Longue Chauvière



Un défi sportif a entraîné une vague de mobilisation, permettant l'achat de ces nouveaux équipements.

Désireux de faire parler du handicap et de financer un vélo pousseur pour le foyer la Longue Chauvière en réalisant un défi sportif, Solveig Lemaître, bénévole à l'Adapei 49, et Gaël Derré ont finalement soulevé des montagnes ! En mars 2021, un an après la date prévue initialement, le duo a parcouru les 150 km qui séparent Noirmoutier de Cholet, à vélo et à pied, soutenu par des partenaires, des proches, des inconnus aussi. Le report du projet a permis de faire grimper la cagnotte à 19000 €, grâce à une mobilisation générale, notamment de la mutuelle la Choletaise, qui a entièrement financé un vélo. « Nous avons rapidement adhéré à ce projet, pour son objet social, mais aussi pour sa dimension humaine qui fait écho à nos propres valeurs » expliquait la directrice, Agnès Quenet, lors de la remise.

Ce n'est donc pas d'un, mais de deux vélos adaptés et d'un triporteur dont bénéficie désormais l'établissement, qui accueille 40 résidents permanents en foyer de vie et foyer d'accueil médicalisé et neuf en accueil de jour. « Parmi toutes nos activités sportives, patinoire, piscine, équitation, les sorties à vélo n'étaient pas adaptées à tous, faute de matériel, rappelle François Baumier, animateur. Désormais, chacun peut profiter des balades, avec les monopousseurs électriques, sur lesquels on place directement les fauteuils roulants. » Depuis septembre, l'opération Vélos verts leur permet aussi de ramasser les déchets dans les espaces environnants : « déjà 16 kg accumulés ». Des bénévoles ont répondu à l'appel pour participer à cette démarche écocitoyenne, et d'autres sont toujours les bienvenus pour étoffer l'équipe et impliquer le plus grand nombre. La directrice de la Longue Chauvière, Sandra Girard, rappelle également que le foyer prête les vélos, le week-end, aux personnes en fauteuil du Choletais.

Répar'stores
Les experts en simplicité

48H

Un service GRATUIT

Un service DÉDIÉ

70€

Un service NATIONAL

Fourniture, pose et réparation de store et volet roulant toute marque, moustiquaire, porte de garage enroulable et automatisme domotique.



Infos :
Gaël Javot
Secteur Cholet et Lys-Haut-Layon
Tél. : 06 75 87 46 01
gael.javot@reparstores.com



AdC - La LPO vous informe : cet inconnu très commun, l'Accenteur mouchet



L'Accenteur mouchet

LPO Mauges - Didier Ferrand

La Ligue pour la Protection des Oiseaux (LPO) Mauges livre un nouvel épisode de sa série consacrée à la nature qui nous entoure.

À la fin du mois de janvier, par une belle journée ensoleillée, un petit oiseau égrène son chant flûté et monotone, un babil aigret de deux à trois secondes, de tonalité élevée. Il est l'un des tous premiers passereaux à commencer à chanter et donc à préparer sa période nuptiale. Il se poste bien en vue, à faible

hauteur, sur un buisson, un arbuste ou une ronce et quand il est dérangé, il plonge furtivement vers le sol.

Discret et solitaire

Cet oiseau, c'est l'Accenteur mouchet, espèce commune mais discrète, que l'on voit souvent seul. Il est présent dans beaucoup de milieux. On l'aperçoit en forêt de feuillus, de conifères, dans le bocage. En ville, on le trouve dans les jardins bordés de haies, dans les haies bocagères, les ronciers. À Cholet, il est présent au parc de Moine et dans les lotissements autour du lac de Ribou. Ce qu'il lui faut, ce sont des buissons assez denses dans lesquels il se reproduira et se réfugiera pour se protéger.

De la taille du Rouge-gorge, l'Accenteur mouchet a le bec fin, la tête et la gorge grises, les flancs et le dos bruns striés de noir, les ailes et la queue brunes, la poitrine gris cendré, les pattes brun rosé. Mâles et femelles sont semblables. On peut confondre cette espèce avec un moineau domestique femelle, mais celui-ci a un bec de granivore beaucoup plus gros, de forme conique, et les moineaux sont souvent vus en petite troupe

broyante. Notre invité du jour est, lui, un grand solitaire!

Il est visible toute l'année. C'est un oiseau insectivore qui se nourrit quasi exclusivement au sol, bien visible sur les pelouses par exemple. L'hiver, on le voit facilement sous les mangeoires où il vient récupérer les restes laissés par les autres oiseaux.

Une nidification dès les premiers beaux jours

Le nid de l'Accenteur mouchet est souvent placé à faible hauteur dans un endroit ombragé, la femelle pouvant effectuer deux ou trois pontes de mimars à mi-juillet. Les œufs, au nombre de quatre ou cinq, sont d'un beau bleu turquoise. Après douze jours de couvain, c'est l'éclosion et les poussins quitteront le nid environ quatorze jours après. Pendant cette période de reproduction, on peut voir deux, trois, quatre accenteurs ensemble dans un même arbuste, la formation des couples est une période agitée! À chaque nouvelle couvée, le mâle recommencera à chanter et quand on connaît bien son domaine, on le retrouve sur les mêmes postes de chant.

Sur les treize espèces d'Accenteurs existantes, seules deux nichent en France: l'Accenteur mouchet et l'Accenteur alpin qui, comme son nom l'indique, vit dans les massifs montagneux. Pour compléter cette présentation, vous trouverez sur Internet de nombreux sites qui présentent cet oiseau et sur lesquels vous pourrez entendre son chant caractéristique.

LPO Mauges

Infos:

mauges-nature.blogspot.com
lpomauges@gmail.com

Le groupe LPO Mauges organise une animation ouverte au public pour découvrir les oiseaux hivernants (prévoir des vêtements chauds et de bonnes chaussures), de 14 h à 17 h :
 > dimanche 13 février, à l'étang de la Godinière (accès par la rue Brémond),
 > dimanche 20 février, à l'étang de Péronne (rendez-vous sur le parking de l'étang).

Cholet - Des arbres morts refuges pour la biodiversité



Ville de Cholet



Certains arbres « morts » sont parfois maintenus dans les différents espaces verts de la ville. Ils sont en réalité un refuge pour la biodiversité. Dans une démarche pédagogique, la Ville de Cholet installe actuellement des panneaux explicatifs auprès des arbres concernés y décrivant les espèces abritées: mammifères, insectes, oiseaux, batraciens, gastéropodes, champignons, etc. En effet, les riverains s'étonnent parfois que les services de la Ville n'interviennent

pas pour les retirer. Ils auront maintenant les explications nécessaires à cette démarche respectueuse de la faune et de la flore.

Pour rappel, les arbres ne sont en aucun cas abattus systématiquement. Ils le sont après un diagnostic précis et lorsqu'ils présentent un risque pour la population.

Toutlemonde - Un marché sur le thème de l'environnement



Ce dimanche 13 février se déroulera le 6^e marché de Toutlemonde, de 8h30 à 12h30, sur la place de la mairie. Une quinzaine de commerçants seront présents: restauration mobile à base de pommes de terre, conserves de charcuterie, couture, retouches et fabrication, savons biologiques, bar, sandwicherie et spécialités réunionnaises, brasserie, fruits et légumes, marchandises diverses du monde, huîtres, fabrication décoration, livres, champignons et peut-être d'autres commerçants... La boulangerie-pâtisserie et la supérette (viande et poisson) seront également ouvertes.

Le stand communal sera dédié principalement à l'environnement avec la mise en place du recyclage des masques, une information sur le tri des déchets et la promotion de la matinée de nettoyage de la commune. Cette matinée se tiendra le samedi matin 26 février prochain, de 9 h à 12 h. Les volontaires sont d'ores et déjà invités à se présenter sur le parking du stade de foot, munis de leurs gants, d'un gilet jaune et d'un masque.



Toujours une bibliothèque près de chez moi !

Les vacances d'hiver sont déjà là. Et si vous en profitez pour pousser les portes de la bibliothèque de votre commune afin d'y découvrir cet univers peut-être méconnu, pour vos enfants ou vous-même ? On ne voit que de bonnes raisons d'y aller : c'est gratuit, il y en a pour tous les goûts et l'ambiance y est chaleureuse.

Avec ses 23 bibliothèques, ses deux médiathèques, ses cinq relais lecture et sa bibliothèque universitaire, le monde merveilleux du réseau des bibliothèques de l'Agglomération du Choletais vous attend.

Aller à la bibliothèque, choisir ses livres, les lire sur place dans un coin cosy ou les emporter chez soi, puis le temps venu, les ramener, et en choisir d'autres...

Les bibliothèques sont des lieux culturels remplis de trésors. Ce plaisir, accessible à tous, aide à développer le goût de la lecture, notamment chez les enfants. Ce jeune public, particulièrement réceptif, y trouvera une section dédiée et une multitude d'ouvrages adaptés à chaque âge. Il suffit de les laisser parcourir les rayons, regarder les propositions qui attirent leur attention : les coins jeunesse sont particulièrement attrayants !

Les bibliothèques proposent aussi de nombreux magazines, livres audio, CD et DVD, à écouter ou visionner à la maison afin d'apprécier une histoire d'une autre façon. Avec la carte e.changes, vous pouvez emprunter toutes ces ressources gratuitement, pour une durée de trois semaines.

La carte e.changes

Afin de poursuivre le développement de la lecture publique et d'harmoniser son accès sur tout le territoire, l'Agglomération du Choletais (AdC) a mis en place une carte unique



valable pour l'ensemble du réseau des bibliothèques du Choletais. Gratuite, elle permet à tous les habitants qui le souhaitent d'emprunter des documents dans les 31 structures que compte l'AdC. Ainsi, l'utilisateur adhère à un réseau de bibliothèques, et non pas à une seule structure. De ce fait, il peut profiter d'une offre globale, élargie à plus de 525 000 documents multisupports et sans cesse étoffée, ainsi que d'une offre numérique en ligne, constamment enrichie. « *L'habitant de l'AdC*

muni de sa carte peut réserver et demander la mise à disposition d'un document dans la bibliothèque de son choix, en ligne via le portail e.changes. Il dispose également d'un accès pour tous à la bibliothèque numérique 24h/24 : téléchargement d'e-books, de périodiques, des modules d'autoformation (code de la route et langues étrangères) et d'un service de VOD en streaming » détaille Josette Guitton, maire de La Romagne et conseillère déléguée à l'AdC en charge de la Politique de lecture publique et de la Gestion du réseau des bibliothèques rurales. « *Presque toutes les communes de l'agglomération disposent d'une bibliothèque : il s'agit du premier lieu culturel de proximité. C'est également un point de rencontres intergénérationnelles : tous les âges viennent, des tout-petits jusqu'aux anciens, en passant par les scolaires, les adultes et les familles. Chacun peut s'installer confortablement, échanger avec les autres personnes et passer un bon moment »* poursuit l'élue.

La force du réseau de l'AdC

Le réseau des bibliothèques du Choletais coordonne son action sur le territoire grâce à une équipe de 11 agents de l'AdC, travaillant sur trois axes :

- **la desserte de documents** : l'AdC effectue des dépôts réguliers dans les bibliothèques et relais lecture, pour compléter le fonds de lecture,
- **le conseil technique** : les bénévoles des bibliothèques sont épaulés pour la saisie informatique, l'acquisition d'ouvrages, le traitement, le classement selon la cote des documents, les opérations de désherbage (retrait de collections des rayonnages), le conseil, et des temps de formation,
- **la médiation** : l'équipe du réseau des bibliothèques du Choletais met en place un programme semestriel d'animations, que les bénévoles peuvent, s'ils le sou-

haitent, proposer au sein de leur bibliothèque.

500 bénévoles investis

Au quotidien, pour faire fonctionner les bibliothèques, la majorité d'entre elles s'appuie sur l'engagement de bénévoles (certaines structures sont gérées par des professionnels, comme Saint-Léger-sous-Cholet, Lys-Haut-Layon ou Maulévrier par exemple). « *Le bénévolat est plus qu'important. S'il n'y a pas de bénévoles, il n'y a pas de bibliothèque. Les nouveaux sont toujours les bienvenus, quel que soit leur âge. Plus il y en a, plus le travail est réparti, allégeant ainsi l'engagement de chacun et répartissant les présences lors des permanences* » explique Josette Guitton.

Ces bénévoles, motivés et passionnés, apportent de précieux conseils au public et provoquent des découvertes culturelles. « *Parfois, en tant que lecteur, on se cantonne à lire toujours les mêmes genres. Les bénévoles ont ce talent de nous amener vers des titres que l'on n'aurait pas choisis. Il n'y a de toute façon aucun risque à essayer une lecture !* » encourage l'élue.



Le réseau des bibliothèques bénéficie de l'accompagnement d'une équipe de professionnelles, au sein de la Médiathèque, tête de réseau, à Cholet.

La parole aux bénévoles

Au sein de la bibliothèque Point Virgule de La Romagne, Marie-Christine Palussière, présidente, est bénévole depuis 2000 et Nelly Loizeau, vice-présidente, est bénévole depuis 2008.

Synergences hebdo : Pourquoi avez-vous décidé de devenir bénévole à la bibliothèque ?

Marie-Christine Palussière : C'est le goût de la lecture qui m'a menée ici. C'est également un bon moyen d'apprendre à connaître les gens. J'aime particulièrement l'univers de la jeunesse, qui me permet de partager avec les enfants et les familles. L'aspect bénévolat me plaît aussi.

Nelly Loizeau : Je lisais beaucoup étant plus jeune, mais arrive un moment dans la vie où le temps manque. J'ai renoué avec la lecture en emmenant mes enfants à la bibliothèque et j'y suis devenue bénévole quand j'ai cessé de l'être dans une autre association. J'aime cet investissement qui permet de rencontrer des gens.

S. h. : En quoi consistent vos missions ?

M.-C. P. et N. L. : Nous gérons l'équipe de bénévoles de La Romagne, composée de 20 personnes. Nous y accueillons d'ailleurs volontiers des jeunes, même mineurs. En concertation avec l'ensemble des bénévoles, nous organisons le planning des



Nelly Loizeau et Marie-Christine Palussière

permanences. Chaque bénévole assure une à deux présences par mois, en binôme. Notre rôle est aussi très axé sur la gestion de notre fonds de livres par l'achat et le renouvellement de différents documents. D'une part, une subvention municipale nous permet d'acheter régulièrement des nouveautés et financer des abonnements de périodiques. Nous choisissons notamment des livres à succès récents d'auteurs connus et reconnus, qui amènent naturellement les lecteurs vers d'autres auteurs et d'autres genres littéraires. D'autre part, pour compléter notre fonds propre, chaque année, nous participons au choix des livres achetés par le réseau ou prêtés par le BiblioPôle. Avant de mettre les livres en prêt, il nous faut les identifier, les coter, selon une classification précise, et les couvrir. Ensuite, il faut les faire vivre, en les mettant en valeur, en les bougeant régulièrement, en les conseillant auprès des lecteurs. Nous traitons aussi les demandes de carte d'adhérents et procédons à des rappels lorsqu'il y a des retards

de retour de document. À la bibliothèque, de plus, nous proposons régulièrement des animations en lien avec des acteurs locaux (assistantes maternelles, halte-garderie, école, Stella sport cycliste, etc.) et les propositions du réseau.

S. h. : Comment travaillez-vous avec le réseau des bibliothèques du Choletais ?

M.-C. P. et N. L. : Le réseau permet la rotation de livres. Nous en échangeons régulièrement 600 : 300 venant du réseau, 300 venant du BiblioPôle. Cela permet d'avoir sans cesse des nouveautés. La chance du réseau, c'est aussi de faire bénéficier aux bénévoles de formations très enrichissantes, par exemple sur les différents genres littéraires, le merchandising, la lecture à voix haute, etc. Le réseau organise aussi des offices documentaires, qui nous prodiguent des conseils dans nos achats, ainsi que des comités de lecture, pour parler ensemble des livres. Côté médiation, il y a tout un programme d'animations qui nous est proposé.

S. h. : Qu'est-ce que ce rôle vous apporte ?

M.-C. P. et N. L. : Il permet une grande ouverture d'esprit. Et puis notre équipe fonctionne bien et partage la même vision : la lecture est un plaisir et permet de rêver, de s'évader. Les gens apprécient de venir ici, prennent le temps, s'assoient, discutent. Nous participons aussi à développer le goût de la lecture chez les enfants. Chaque classe de la commune passe deux à trois fois dans l'année, puis les enfants reviennent après avec leurs parents !

31 structures dans l'Agglomération du Choletais, accessibles à tous



à Coron



à Maulévrier



à Vihiers



à Toutlemonde



à Mazières-en-Mauges

> Bégrolles-en-Mauges - Tournepage

14 rue du Bocage - Tél. : 0241 70 1849

Horaires : mar. et ven. de 17 h à 18 h 30, mer. et sam. de 11 h à 12 h

> Chanteloup-les-Bois - Chant'Lire

Maison des Associations - 2 route de Vezins
Tél. : 0241 62 79 36 - Momentanément fermée

> Cholet - Bibliothèque universitaire communautaire

Bd Pierre Lecoq - Tél. : 02 72 77 23 39

Horaires (vacances) : du lun. au ven. de 8 h 30 à 17 h 30

> Cholet - Médiathèque communautaire Élie Chamard

Rue Travot - Tél. 02 72 77 23 41

Horaires : mar., jeu. et ven. de 10 h à 18 h, mer. et sam. de 10 h à 12 h et de 14 h à 18 h

> Cholet : Relais lecture La malle à histoires

Centre social le Verger, rue du Bois Régnier

Horaires : mar. de 17 h à 18 h 30, mer. de 15 h à 18 h 30, ven. de 17 h à 18 h 30

> Cholet : Relais lecture Histoire d'en lire

Centre social Pasteur, 1 rue du Docteur Maillard

Horaires : mar. de 10 h à 12 h et de 16 h à 18 h et le mer. de 16 h à 18 h

> Cholet : Relais lecture Le Chapitre

Centre social du Planty, rue du Planty

Horaires : lun. et mer. de 16 h 30 à 18 h 30, mar. de 10 h à 12 h et jeu. de 10 h à 12 h et de 16 h 30 à 18 h 30

> Cholet : Relais lecture Tire-lire

Centre social Horizon, allée des Aigles

Horaires : mar. de 16 h 30 à 18 h 30, mer. de 10 h à 12 h, ven. de 16 h 30 à 18 h 30

> Cholet/Le Puy-Saint-Bonnet : Relais lecture M'Lire

Place de l'Égalité

Horaires : mer. de 14 h 30 à 17 h 30, sam. de 14 h 30 à 17 h 30

> Coron - Bibliothèque

2 rue David d'Angers - Tél. : 0241 62 69 40

Horaires : mer. et sam. de 10 h à 12 h, ven. de 15 h 30 à 17 h 30

> La Plaine - La fontaine aux livres

Rue François Guérif - Tél. : 0241 64 09 90

Horaires : mer. et sam. de 10 h à 12 h, ven. de 16 h 30 à 19 h

> La Romagne - Point Virgule

37 rue Nationale - Tél. : 0241 71 39 17

Horaires : mar. et mer. de 17 h à 19 h, sam. de 10 h à 12 h

> La Séguinière - Mille Pages

Rue de l'Abbé Chauveau - Tél. : 0241 56 31 93

Horaires : lun. et jeu. de 17 h 30 à 19 h, mer. de 10 h à 12 h et de 17 h 30 à 19 h, sam. de 10 h à 12 h

> La Tessoualle - Bouquin-Bouquine

1 place du Souvenir - Tél. : 0241 70 53 22

Horaires : mar. de 16 h 30 à 18 h, mer. de 15 h 30 à 18 h 30, ven. de 16 h 30 à 18 h 30, dim. de 10 h 30 à 12 h

> Le May-sur-Evre - May Livres

Rue Jean Moulin - Tél. : 0241 63 39 35

Horaires : mar. et ven. de 17 h à 18 h 30, mer. de 10 h à 12 h et de 17 h à 18 h 30, sam. de 14 h à 15 h 30

> Les Cerqueux - Bibliothèque

3 rue du Sacré-Coeur - Tél. : 0241 29 25 83

Horaires : mer. de 10 h à 12 h, sam. de 10 h à 12 h

> Lys-Haut-Layon/Les Cerqueux-sous-Passavant Bibliothèque

11 rue de la Mairie - Tél. : 0241 03 61 17

Horaires : mer. de 16 h à 17 h 30, ven. de 15 h à 17 h, sam. de 15 h à 16 h

> Maulévrier - Lire et délire

Espace Foulques Nerra - Place de la Mairie

Tél. : 0241 55 09 08

Horaires : mer. de 10 h 30 à 12 h et de 15 h à 18 h, ven. de 16 h 30 à 18 h, sam. de 10 h 30 à 12 h, dim. de 10 h 30 à 12 h

> Mazières-en-Mauges - À livre ouvert

6 rue de la Forêt - Tél. : 0241 64 29 32

Horaires : mar. de 16 h 45 à 18 h, mer. de 16 h à 18 h 15, sam. de 10 h à 12 h 30

> Montilliers - Bibliothèque

1 place Marie Leroy - Tél. : 0241 70 75 73

Horaires : mar. de 16 h à 17 h 30, mer. de 15 h à 16 h 30, sam. de 10 h à 12 h, dim. de 10 h 30 à 12 h

> Nuaillé - Tourne-Pages

Espace culturel de la Boissonnière - Tél. : 0241 64 14 37

Horaires : mar. de 16 h 30 à 18 h 30, mer. de 10 h 30 à 11 h 30 et de 16 h 30 à 17 h 30, sam. de 10 h à 12 h

> Saint-Christophe-du-Bois - Attir'Lire

Maison Commune des Loisirs - 9 rue du Chêne Rond

Tél. : 0241 56 91 58

Horaires : lun. de 10 h à 11 h, mer. de 15 h 30 à 17 h 30 et dim. de 11 h à 12 h 30

> Saint-Léger-sous-Cholet - Bibliothèque municipale

Granges culturelles du Landreau - Rue des Mauges

Tél. : 0241 75 35 67

Horaires : lun. de 16 h 30 à 18 h, mer. de 10 h 30 à 12 h et de 14 h à 18 h, sam. de 14 h à 17 h

> Saint-Paul-du-Bois - Bibliothèque

Rue de la Source - Tél. : 0241 75 46 79

Horaires : mer. de 16 h à 18 h, sam. de 10 h 30 à 12 h 30.

> Somloire - La Grange ô Livres

Rue du Comte de Champagny - Tél. : 0241 29 00 05

Horaires : lun. de 16 h à 18 h, mer. et sam. de 10 h 15 à 12 h 15

> Lys-Haut-Layon/Tigné - Bibliothèque

Rue d'Anjou - Tél. : 0241 52 85 37

Horaires : mer. et sam. de 10 h 30 à 12 h

> Toutlemonde - À Tout'Lire

3 rue Marthe Formon - Tél. : 0241 55 76 67

Horaires : mer. et ven. de 16 h 30 à 18 h 30 et sam. de 10 h à 12 h

> Trémentines - Au Fil des Pages

5 place de l'Abbé Thuillier - Tél. : 0241 30 46 97

Horaires : mer. de 10 h 30 à 12 h et de 16 h 30 à 18 h, ven. de 16 h 30 à 18 h, dim. de 10 h 30 à 12 h

> Vezins - Bibliothèque Marque Pages

13 rue des Écoles - Tél. : 0241 62 84 73

Horaires : mer. de 10 h 30 à 12 h et de 16 h 30 à 18 h, ven. de 16 h 30 à 18 h, dim. de 10 h 30 à 12 h

> Lys-Haut-Layon/Vihiers - Médiathèque

Centre culturel André Guiblet

24 rue de l'École - Tél. : 0241 75 50 15

Horaires : mar. jeu. et ven. de 16 h à 18 h 30, mer. de 10 h à 12 h et de 14 h 30 à 18 h 30, sam. de 10 h à 12 h

> Yzernay - Bibliothèque

1 rue René Fresneau - Tél. : 0241 62 35 06

Horaires : lun. de 16 h à 18 h, mer. et sam. de 10 h à 12 h

Les bibliothèques ne sont pas seulement des lieux où consulter et emprunter différents ouvrages, ce sont aussi des espaces offrant une multitude d'activités gratuites, ouvertes à tous, qui constituent de belles sorties en famille. Voici les rendez-vous proposés pendant ces vacances d'hiver.



EURÊKA!

ON N'EST JAMAIS À L'ABRI D'UNE DÉCOUVERTE

En 2022, le réseau des bibliothèques du Choletais titille votre curiosité et vous promet de belles découvertes, du simple étonnement à l'émerveillement devant l'inconnu... Découvrez vite ce qui vous attend dans vos bibliothèques !



Jeu Le fabuleux voyage de Marco Polo

L'empire mongol du grand Khan Kubilaï est menacé par les hordes Mamelouk. Afin de négocier la paix, le grand Khan Kubilaï fait appel à

Marco Polo et à vous pour rassembler un grand trésor formé des merveilles de huit lieux différents pour l'offrir au chef Mamelouk.

À partir de 8 ans, durée 1 h 30
Gratuit, sur inscription obligatoire

- > Samedi 12 février, à 15 h, bibliothèque Au fil des pages à Trémentines,
- > Mardi 15 février, à 15 h, bibliothèque Tournepage à Bégrolles-en-Mauges,
- > Jeudi 17 février, à 15 h, bibliothèque municipale de Saint-Léger-sous-Cholet

Jeu Les P'tits détectives

Animé par Cyriac Guillard de la maison Noir'Édition Louise et Arthur mènent l'enquête. Aidez-les à résoudre l'énigme...

De 7 à 11 ans, durée 1 h
Gratuit, sur inscription obligatoire

- > Mercredi 16 février, à 10 h, relais lecture la Malle à histoires, centre social du Verger à Cholet
- > Mercredi 16 février, à 16 h, Médiathèque de Vihiers à Lys-Haut-Layon



Infos et inscriptions :

Tél. : 02 72 77 22 67 ou 02 72 77 20 03
ou sur e-changes.cholet.fr

ou auprès des bibliothèques participantes



Une heure - un roman

Guy-Michel Souriau vous propose la lecture à voix haute des premières pages d'un roman. Une heure de lecture qui invite librement et gracieusement à entrer dans un roman d'aujourd'hui, en appréciant l'univers, ses personnages et son intrigue, et approcher son auteur.

Entrée libre

> Mardi 8 février, à 10 h 30, Médiathèque Élie Chamard (espace médiation) à Cholet

> Jeudi 10 février, à 14 h 30,

Relais lecture Le Chat Pitre, Centre Social du Planty à Cholet



Les thés Cholecteurs

En collaboration avec Violaine Belouard, blogueuse littéraire choletaise.



Vous avez particulièrement aimé une œuvre classique ou contemporaine (roman, bande dessinée, documentaire) ? Apportez votre ouvrage et venez partager, dans une ambiance détendue, votre plaisir de lecture autour d'un goûter.

Entrée libre

> Samedi 19 février, de 16 h à 18 h,

Médiathèque Élie Chamard (espace médiation) à Cholet

Le temps d'une histoire

Avec Véronique de la Médiathèque Élie Chamard, en partenariat avec le Conservatoire.

Ouvert à tous les petits et grands amateurs de belles histoires...

À partir de 5 ans, durée 1 h

Entrée libre et gratuite dans la limite des places disponibles

> Mercredi 9 février, à 16 h

Médiathèque Élie Chamard (salle heure du conte) à Cholet

Dessine ton jeu

Avec Pierre et Olivier de la Médiathèque Élie Chamard

Quatre crayons et de l'imagination. C'est tout ce qu'il te faut pour créer ton propre jeu vidéo !

De 8 à 12 ans, durée 1 h 30

Gratuit, sur inscription au 02 72 77 22 72 ou 02 72 77 22 65 ou sur e-changes.cholet.fr

> Jeudi 10 février, à 14 h 30 et à 16 h 30

> Jeudi 17 février, à 14 h 30 et à 16 h 30

Médiathèque Élie Chamard (espace médiation) à Cholet



Spectacle

Clé amulette

Par la compagnie Six monstres Séraphine et Michel, deux mulots, s'embarquent dans une aventure avec pour seul bagage une drôle de clé... Un récit alliant conte, musique et film d'animation, pour partir à la découverte de nouveaux univers, réels ou imaginaires.

À partir de 6 ans, durée 45 min.

Gratuit

> Jeudi 10 février, à 10 h 30,

salle des fêtes des Cerqueux

> Jeudi 10 février, à 15 h 30,

Médiathèque de Vihiers à Lys-Haut-Layon,

> Vendredi 11 février, à 10 h 30,

salle des fêtes d'Yzernay

> Vendredi 11 février, à 15 h 30,

bibliothèque Tourne pages à Nuillé,

> Samedi 12 février, à 10 h 30,

salle annexe de Vezins

> Samedi 12 février, à 15 h 30,

Médiathèque Élie Chamard à Cholet

Atelier créatif Toupies or not toupies

Animé par Véronique, de la médiathèque Élie Chamard Découvrez les formes et les couleurs en créant une jolie toupie !

À partir de 4 ans,

durée 1 h

Gratuit, sur inscription obligatoire

> Mercredi

16 février, à 16 h,

Médiathèque Élie Chamard à Cholet

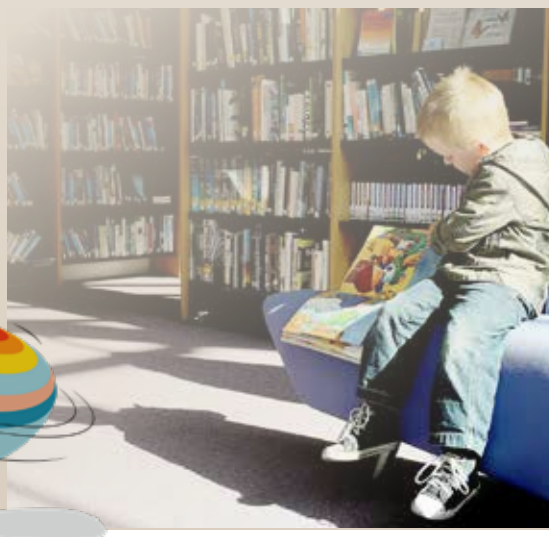



Cernusson - Cléré-sur-Layon - Lys-Haut-Layon - Montilliers et Saint-Paul-du-Bois Le relais petite enfance encadre 62 assistants maternels

Le relais petite enfance du Coin de la rue poursuit son itinérance, au sein des communes de son territoire, pour proposer ses matinées rencontre éveil.

Ex-relais d'assistants maternels, le relais petite enfance, accueilli au sein du centre socioculturel le Coin de la rue à Lys-Haut-Layon, garde à peu près le même fonctionnement, malgré le contexte sanitaire, pour assurer ses missions: l'accompagnement et la professionnalisation des assistants maternels ainsi que des jeunes parents. «*Il est tout de même plus difficile de rencontrer les parents actuellement*» reconnaît Aline Koppé, son animatrice. Le relais organise traditionnellement, au printemps, une semaine de motricité, dans le cadre d'un partenariat composé de professionnelles de la halte-garderie la Ronde des lutins et de l'association des familles d'accueil et assistants maternels



de Lys-Haut-Layon. Avec ces deux partenaires, le relais organise également un spectacle jeune public pour les assistants maternels ainsi que les jeunes parents, «*pour créer une dynamique de territoire*» précise l'animatrice. Si son bureau est au centre socioculturel, Aline Koppé reçoit à la maison de l'enfance de Lys-Haut-Layon, «*pour*

rendre ses services visibles» précise-t-elle. Le relais petite enfance se veut également itinérant, puisque le territoire à couvrir est vaste. Les rencontres éveil, qui ont lieu les mardis et jeudis matin, adoptent ce principe d'itinérance, ce qui permet d'aller, autant que possible, au contact des 62 assistants maternels du territoire vihiersois. Et, en nouveauté, un

ou deux mardis des vacances scolaires, un temps est aussi proposé aux familles. Le programme de février à juillet 2022 est établi. Il est encore possible de s'inscrire pour les matinées d'avril à juillet.



Infos et inscriptions:

Relais petite enfance
Centre socioculturel le Coin de la rue
2 rue du Comte de Champagny
à Vihiers - Lys-Haut-Layon
Tél.: 02 41 75 42 70
petite.enfance@csc-lecoindelarue.fr

Cholet - Rendez-vous des parents: l'adolescence en question



Chaque mois, le Point info famille organise des cafés-débats, conférences, soirées d'échanges et ateliers à l'intention des futurs parents et parents de jeunes enfants. Ce rôle entraîne bonheurs et petits soucis quotidiens, qui amènent parfois à s'interroger ou douter. Les rendez-vous des parents permettent de se rassurer ou répondre à des questions, pendant ces temps de rencontres, libres de parole, au cours desquels chacun peut s'exprimer, partager son ressenti et ses opinions sans être jugé. Le prochain rendez-vous concerne l'adolescence. *Ces années sont une étape importante pour les jeunes. Tous, pendant cette période, ont un point commun, ils traversent la puberté. De quoi s'agit-il? C'est un processus biologique,*

physique et psychologique. Comment accompagner, en tant que parents, les enfants durant cette période où tous les repères changent: autonomie, portable, relations avec ses pairs...? Comment trouver la bonne distance entre soutien, lâcher, recul...? Autant de questions auxquelles répondra Claudie Denez, psychologue, qui animera la soirée, dans les locaux du Point info famille, le mardi 22 février, à 20 h. Les parents des collégiens et lycéens sont invités à ce groupe de parole.

Infos et inscriptions:

Point info famille
24 avenue Maudet à Cholet
Pôle social (3^e étage)
Tél.: 02 72 77 22 10
info-famille@choletagglomeration.fr

CSI Chloro'fil - Les camps d'été de jeunes se préparent



Chaque année, le Centre Socioculturel Intercommunal (CSI) Chloro'fil accompagne les jeunes âgés de 11 à 17 ans des communes de son territoire (Chanteloup-les-Bois, Trémentines, Nuillé, Vezins, Toutlemonde, Mazières-en-Mauges et La Tessoualle) dans l'organisation de leurs camps d'été. Ainsi, Victor Héliot, nouvel animateur jeunesse, en poste depuis décembre dernier, ainsi que Sabrina Chouteau, également animatrice jeunesse, invitent les jeunes à un temps de préparation et d'échange autour de ces séjours, ce lundi 14 février, de 10 h à 17 h, à la maison commune des loisirs de Vezins. «*C'est l'occasion pour les jeunes de prévoir des vacances de A à Z, à leur rythme. Ils peuvent partager leurs envies, choisir le lieu, le camping et les différentes activités sportives et culturelles, selon un budget qu'ils doivent gérer. Ces séjours sont le résultat de*

leurs souhaits. Nous, nous ne sommes qu'accompagnateurs» précisent les animateurs.

Participer à ce temps de préparation est important car les séjours sont ouverts en priorité aux jeunes qui ont pris part à leur organisation. Les autres jeunes peuvent ensuite s'inscrire, en fonction des places restantes.

En plus de permettre aux jeunes de profiter d'un vrai temps de vacances, ces séjours les amènent à plus d'autonomie et contribuent à l'apprentissage de la vie en groupe. Aux côtés des animateurs, les protagonistes organisent les règles de vie quotidienne sur place.

Infos et inscriptions:

Jusqu'au jeudi 10 février
CSI Chloro'fil
40 bis rue de la Libération à Nuillé
Tél.: 02 41 55 93 41
jeunesse@clichlorofil.fr



AdC - Des jeux vidéo version plateau

Pendant le prochain trimestre, la Ludothèque dédie ses animations au monde du jeu vidéo. En attendant les prochains rendez-vous, voici quelques idées, directement inspirées de jeux vidéo, ou portées par cet univers.

Loony Quest

À partir de 8 ans, deux à cinq joueurs

Les joueurs sont plongés dans un jeu vidéo. Pour franchir chacun des niveaux, dans les différents mondes peuplés de monstres et autres créatures étranges, leur personnage doit atteindre un objectif, grâce à leur habileté... en représentation! Il s'agit en effet, sur une planche transparente, de dessiner le chemin à parcourir afin de remplir une mission, en décrochant au passage, si possible, des bonus, avant la fin du temps imparti. Si le tracé correspond au moment de la superposition de la feuille transparente avec le niveau en cours, le joueur gagne des points. Il faut bien évidemment en collecter un maximum pour remporter la partie.



8Bitbox

À partir de 6 ans, deux à six joueurs

Une console, des manettes, des jeux? C'est parti pour une partie de jeu vidéo? Et bien non!

8bitbox est un coffret de trois jeux de société inspirés du rétro-gaming.

Chaque plateau évoque des références d'antan du jeu vidéo et les manettes permettent de définir ses déplacements ou ses actions pour gagner, tout simplement sur un stade, sur un circuit de course ou sur un célèbre circuit imprimé!



Bubblee pop

À partir de 8 ans, deux joueurs

Dans la lignée des jeux à succès, Tetris ou Candy crush, les joueurs doivent aligner par trois les petits monstres colorés et amusants sur le plateau réversible, en les faisant tomber du ciel, par paire. Se déclenche alors des effets et pouvoirs magiques.

Le but est d'amasser le plus de bubblee sur sa planète. Mais évidemment, en face, l'adversaire a le même objectif!



Loading

À partir de 7 ans, deux à sept joueurs

Dans Loading, nul besoin d'attendre son tour: tout le monde joue en même temps! Chacun doit recharger ses batteries en collectant un maximum de points d'énergie.

Tous les joueurs, sauf un, commencent avec un paquet de cartes. Le dernier, attend, main tendue, qu'un joueur lui cède son jeu. Dès lors, il s'agit d'examiner rapidement le paquet pour trouver une carte de progression à jouer sur sa pile, dans l'ordre croissant évidemment. Mais gare à l'adversaire qui pensera avoir cumulé suffisamment d'énergie et stoppera le jeu, à raison... ou à tort.



La Ludothèque organise un atelier découverte d'Oculus, ce casque de réalité virtuelle et ses centaines de jeux, le vendredi 18 février, de 14 h à 16 h. Une sélection de jeux de plateau inspirés des jeux vidéo, ceux que vous découvrez sur cette page et bien d'autres, sera également présentée! Ouvert aux jeunes et adultes à partir de 12 ans, sur réservation au 02 72 77 23 44



Infos:

Ludothèque - Arcades Rougé -
30 rue Bretonnaise à Cholet
Tél.: 02 72 77 23 44
ludothèque@choletagglomeration.fr
www.ludothèque.cholet.fr

Horaires d'ouverture:

Mardi, jeudi et vendredi, de 10 h à 12 h et de 14 h à 18 h
Mercredi et samedi, de 10 h à 18 h
Pass sanitaire obligatoire

La Romagne - **Une nouvelle structure de jeux pour enfants au parc de la mairie**



Depuis décembre dernier, une nouvelle structure de jeux est installée dans le parc, situé à l'arrière de la mairie. Cette aire vient remplacer les anciens jeux qui nécessitaient d'être renouvelés. La surface est maintenant dotée d'un sol souple, sur 160 m², là où se trouvaient auparavant des gravillons, moins adaptés aux éventuelles chutes des enfants. Cette aire, destinée aux 3-12 ans accompagnés, bénéficie également d'une clôture, pour plus de sécurité. Déjà adoptée par tous, « *cette nouvelle*

structure était très attendue » souligne Josette Guillon, maire de La Romagne. Le coût total de l'opération s'est élevé à 16468 € HT (confection du sol souple, montage, fixation des jeux et équipements).

Infos:

Mairie
17 rue de la Mairie à La Romagne
Tél.: 0241 703250
<http://www.laromagne.fr>

Cholet - **Parcours d'orientation : une activité à découvrir en famille !**



Service des Sports - Ville de Cholet



Les nouveaux parcours d'orientation famille sont accessibles depuis le début de ce mois de février, dans les parcs de Moine, de Ribou, du Menhir et de Chambord. Alors, profitez des vacances scolaires pour aller explorer les sentiers des poumons verts choletais et ainsi poinçonner toutes les balises d'orientation en bois, affichées sur votre carte! Pour cela, il est possible de vous rendre à l'Office de tourisme du Choletais pour retirer, gratuitement, une ou plusieurs cartes ou de les imprimer directement à votre domicile via cholet.fr. Vous disposez de quatre parcours par parc, d'une durée pouvant varier de 20 minutes à une heure de pratique. Certains sont composés de huit balises et d'autres de 15.

Partagez ce moment de loisir en famille, ressourcez-vous en bénéficiant de la richesse des paysages hivernaux de la ville!

Infos:

Service des Sports
Direction de l'Éducation
Ville de Cholet / Agglomération du Choletais
Rue Saint-Bonaventure à Cholet
Tél.: 0272 77 23 62
sports@choletagglomeration.fr
www.cholet.fr

CULTURE

AdC - **Auteur de nouvelles et poésies : à vos plumes pour le 24^e concours Encres vives**



Pixabay

Chaque année, plus d'une centaine d'écrivains amateurs s'attache à proposer une œuvre inédite au jury de l'association Encres vives, qui organise, en partenariat avec l'Agglomération du Choletais, un concours de nouvelles et poésies. La 24^e édition est lancée! Les auteurs, qui prennent traditionnellement leur plume depuis les quatre coins de l'Hexagone et plusieurs pays francophones, ont jusqu'au dimanche 20 mars pour envoyer leurs créations originales. La catégorie adulte doit plancher sur

le thème « l'inconnu(e) » et les jeunes (avec une distinction entre les moins de 14 ans et les 14-18 ans) peuvent laisser place à leur imagination autour du thème « Fantastique: rêve, réalité... ». Seules contraintes: les nouvelles ne doivent pas excéder quatre pages et les poésies 28 vers. Toujours dans l'optique de défendre et promouvoir la langue française, Encres vives désignera une douzaine de lauréats dans chaque catégorie, qui se verront remettre prix et lots. Les collèves et

lycées peuvent également faire participer plusieurs de leurs élèves pour une dotation spéciale.

Infos:

Tél.: 0241 71 98 34
encres.vives.cholet@gmail.com
www.encres-vives.fr
Tarif inscription: 8 € adulte
Gratuit pour les jeunes

La médiathèque
pense à vous!

AdC - Mediaflix, la sélection mensuelle de la médiathèque

Découvrez chaque mois une sélection des bibliothécaires de la médiathèque Élie Chamard, sur des thèmes variés. Tous les documents de cette sélection de février sont empruntables.

« Érotisme : à découvrir »



Le dé clic - Intégrale noir et blanc - BD de Milo Manara, chez Drugstore, 2009.

Par le simple effet d'une puce implantée dans son cerveau et activée par une télécommande, la belle et prude Mme Christiani, grande bourgeoise frigide, se transforme en une femme impudique. Cette œuvre essentielle de la bande dessinée érotique est rééditée dans un nouveau format, une édition collector en version d'origine noir et blanc.



D'or et d'oreillers - roman young adult de Flore Vesco et Mayalen Goust, à l'École des loisirs, 2021.

C'est un lit vertigineux, sur lequel on a empilé une dizaine de matelas. Il trône au centre de la chambre qui accueille les prétendantes de lord Handerson. Le riche héritier a conçu un test pour choisir sa future épouse. Chaque candidate est invitée à passer une nuit à Blenkinsop Castle, seule, sans parent, ni chaperon, dans ce lit d'une hauteur invraisemblable. Pour l'heure, les prétendantes, toutes filles de bonne famille, ont été renvoyées chez elles au petit matin, sans aucune explication. Mais voici que lord Handerson propose à Sadima de passer l'épreuve.



Touche-moi - roman young adult de Susie Morgenstern et Cha Gonzalez, chez Thierry Magnier, 2020.

La nuit, dans son lit, Rose s'invente des histoires de corps qui se rencontrent, mais dans la vraie vie personne n'ose l'approcher. Son albinisme y est peut-être pour quelque chose? Rose se sent différente et une question la hante: est-ce normal de penser autant au sexe? Avec beaucoup de pudeur et de malice, Susie Morgenstern fait son entrée dans la collection L'Ardeur, en abordant la question du désir adolescent avec humour et dérision.

Et aussi...

Petit livre rouge de la mode érotique - documentaire de Judith Spinoza, 2013.

Picasso érotique - documentaire catalogue de l'exposition, 2001.

Le boucher - roman d'Alina Reyes, 1988.

The duke of Burgundy - DVD de Peter Strickland, 2014.

Mona street - BD de Leone Frolo, 2011.

Le goût du baiser - roman ado de Camille Emmanuelle, 2019.

Queen Kong - roman young adult d'Hélène Vignal et Cha Gonzalez, 2021.

« Agri... culture »



Une bête au paradis - roman de Céline Coulon, chez l'Iconoclaste, 2019.

La vie d'Émilienne, c'est le Paradis. Cette ferme isolée, au bout d'un chemin sinueux. C'est là qu'elle élève seule, avec pour uniques ressources son courage et sa terre, ses deux petits-enfants, Blanche et Gabriel. Les saisons se suivent, ils grandissent. Jusqu'à ce que l'adolescence arrive et, avec elle, le premier amour de Blanche, celui qui dévaste tout sur son passage. Il s'appelle Alexandre. Leur couple se forge. Mais la passion que Blanche voue au Paradis la domine tout entière, quand Alexandre, dévoré par son ambition, veut partir en ville, réussir. Alors leurs mondes se déchirent. Et vient la vengeance.



Au nom de la terre - DVD d'Édouard Bergeon, 2019.

Pierre a 25 ans quand il rentre du Wyoming pour retrouver Claire sa fiancée et reprendre la ferme familiale. Vingt ans plus tard, l'exploitation s'est agrandie, la famille aussi. C'est le temps des jours heureux, du moins au début... Les dettes s'accumulent et Pierre s'épuise au travail. Malgré l'amour de sa femme et ses enfants, il sombre peu à peu... Construit comme une saga familiale, et d'après la propre histoire du réalisateur, le film porte un regard humain sur l'évolution du monde agricole de ces 40 dernières années.



Tous derrière le tracteur - album de Yuichi Kasano, à l'École des loisirs, 2013.

Vroum, vroummmm! Le moteur du tracteur retentit dans la campagne. C'est le printemps et il s'apprête à labourer la terre de la rizière. Loin d'être effrayés, les oiseaux se laissent attirer par ce bruit familier qui leur dit: « Venez manger! » Car le tracteur, en remuant la terre, en fait sortir des insectes et des vers. Et les pauvres oiseaux ont jeûné tout l'hiver. Miam! Ce sont d'abord les moineaux qui arrivent, bientôt suivis de deux corbeaux, puis d'un héron qui attrape une grenouille dans son long bec...

Et aussi...

L'agroécologie, une réponse locale et globale - documentaire d'Hélène Hollard, 2021.

Profils paysans - DVD de Raymond Depardon, 2005.

Terre ferme - BD d'Élise Gruau, 2021.

Pou-poule - album de Loufane, 2003.

La ferme des animaux - roman illustré de Gréban, 2021.

Une année à la ferme - documentaire de Nancy Castaldo et Ginnie Hsu, 2020.

Chevalier B. - roman ado de Martine Pouchain, 2007.

« J'ai oublié le titre »

mais la couverture est bleue »



Monument ordinaire - BD de Séverine Vidal et Victor Lorenzo Pinel, chez Bamboo, 2021.

Un EHPAD, des fesses, de l'amour et des rides! En fermant une dernière fois les volets de sa maison, Yvonne, 80 ans, abandonne 40 ans de vie pour intégrer un EHPAD. Le changement est rude pour cette femme indépendante, d'autant qu'elle a encore toute sa tête. Elle a du mal à s'acclimater à cette nouvelle vie, qui la rapproche douloureusement de la mort. Prise dans le tourbillon inéluctable de la vie, l'octogénaire décide de s'offrir une dernière parenthèse enchantée.



Les géants, T. 2 Siegfried - BD de Lylia, James Christ, Luisa Russo et Lorien Aureyre, chez Glénat, 2020. Originaires des quatre coins de la planète, sept enfants dotés de capacités naturelles hors normes sont attirés par une force étrange. Répondant à cet appel, ils découvrent des créatures gigantesques et assistent à leurs ré-

veils. Au contact de ces géants, les enfants comprennent que leurs dons sont liés à ces créatures et que leurs éveils ne sont pas dus au hasard.

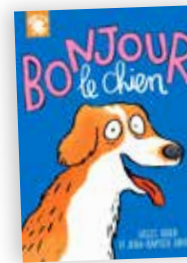

Bonjour le chien - roman jeunesse de Gilles Abier et Jean-Baptiste Drouot, chez Poulpe fictions, 2021.

Une amitié improbable entre un grand-père grognon et un joyeux petit chien. Papi Denis passe son temps à ronchonner et à repousser quiconque tente d'entrer dans sa vie. Lilou et Bastien, ses petits-enfants, ont alors une brillante idée: et s'ils lui offraient un chien? Ni une, ni deux, ils lui présentent un joli petit épagneul breton... du nom de Bonjour! Entre rencontres inopinées et situations cocasses, papi Denis finira-t-il par retrouver goût à la vie?

Et aussi...

Indido : teinture, fabrication et applications - documentaire de Kerstin Neumuller, 2019.

Carbone modifié - BD de Richard Morgan, 2017.

Too tough to die - CD de Ramones, 2002.

Mort prématurée d'un chanteur populaire dans la force de l'âge - CD d'Arthur H, 2021.

Nuit étoilée - album de Liao, 2020.

Le ciel est partout - roman ado de Jandy Nelson, 2010.

Je protège ma planète - CD de Jean-Paul et Brigitte Artaud, 2017.



Infos:

www.e-changes.cholet.fr/

Trémentines - Salon Renc'Art : 6^e édition

Ces vendredi 11, samedi 12 et dimanche 13 février, le salon Renc'Art, rendez-vous culturel trémentinois, revient pour sa 6^e édition.

L'espace aménagé chaque année met en valeur tableaux et sculptures, dans une galerie éphémère. Son atmosphère feutrée favorise le trait d'union direct entre les œuvres et les visiteurs.

14 artistes ont été retenus pour leur qualité technique, riche et variée: Claudia Boucard, Sylvie Bridoux, Véronique Chenu, Faby, Jean-Pierre Horiot, Jean-Claude Jehannet, Anne Levillain, Lise Del Medico, Olaf Melcher, Christian Memeteau, Cécile de la Monneraye, Béatrice Morel, Jean-Marc Plumauzill, Nadine Salem. Ces dix peintres et quatre sculpteurs, professionnels ou semi-professionnels, résident dans les régions Pays de la Loire, Bretagne et Charente-Maritime. Grâce à sa notoriété régionale, voire nationale, cette exposition sera accessible à un grand nombre de visiteurs.



Ce salon, dont l'entrée est gratuite, se tient à la salle d'exposition, située derrière la mairie.

En parallèle, se tient l'exposition *Rebonds* (lire article ci-contre).

Horaires Renc'Art:

Vendredi 11 février de 10 h à 18 h

Samedi 12 février de 10 h à 20 h

Dimanche 13 février de 10 h à 18 h

Bégrolles-en-Mauges - Fontaine des Auteurs : jeunes et adultes présentent leur pièce

L'association théâtrale Fontaine des Auteurs prépare son retour sur scène, avec *Place aux chaussons*, une pièce de Thierry François, mise en scène par Ingrid Sautejeau.

Fred est l'heureux propriétaire d'une maison dont il s'absente deux semaines. À son retour, il a la désagréable surprise de constater qu'un couple de vieux originaux – M. et Mme Chausson – squatte les lieux. Ils sont allés jusqu'à rebaptiser et refaire entièrement la déco de la villa avec le plus grand mauvais goût. Il tente de les chasser, la police s'en mêle, les vieux jouent les victimes et se font passer pour les propriétaires légaux. C'est le monde à l'envers. Le jeune homme très « pantouflard » se retrouve aux prises avec des délinquants séniles extravertis : cocktail explosif ! Tout s'entrechoque : les mots, les générations, les enjeux, les rires !

Les représentations ont lieu à la salle du Gué Brien, les samedis 5, 12 et 19 mars à 20h30, les dimanches 6 et 13 mars à 15 h, le mardi 15 et le vendredi 18 mars, à 20h30.

La première partie sera assurée par les jeunes acteurs, âgés de 14 à 16 ans, avec *La chorale*, une pièce de Jean-Paul Alègre mise en scène par Alex Chouteau.

Un chef de chœur nous propose une répétition publique de sa chorale. Il est lui-même un peu intimidé, manque sans



doute d'expérience, avoue ne pas savoir parler en public... Mais tout dérape avec l'entrée en scène des choristes. Ils ne savent pas où se placer (premier rang ? deuxième rang ?), ils discutent entre eux, certains saluent le public, Gavroche s'est endormi dans les coulisses, Inès ne peut définitivement pas se placer à côté de Benoît qu'elle a quitté quelques jours plus tôt... Enfin bref, tout le monde s'en fiche royalement sauf le chef. Entre quiproquos, malentendus, dialogues de sourds, décalages, tout y est !

Infos et réservations:

fontainedesauteurs@gmail.com

Permanences à la salle du Gué Brien ce mercredi 9 février de 17h30 à 19 h

ou par téléphone, le lundi et le mercredi, de 18h30 à 20 h, au 0241 58 72 34

Tarifs:

7 € adulte, 3 € de 7 à 14 ans

Trémentines - Itinérances : exposition Rebonds



Itinérances, c'est la nouvelle saison culturelle de l'Agglomération du Choletais dans les communes. Elle démarre ce vendredi 11 février, avec une exposition à Trémentines.

L'exposition *Rebonds*, proposée par les musées de Cholet et la commune de Trémentines, se déploie sur les murs de la commune, offrant au regard des habitants un parcours coloré intrigant. Composée de duos de reproductions d'œuvres, l'une issue de la collection

Textile, l'autre de la collection Art des musées de Cholet, elle propose des liens de formes et de couleurs, permettant d'explorer des pratiques artistiques différentes.

Des visites guidées gratuites du parcours sont à suivre les samedis 12 février et 5 mars à 15 h. Pour y prendre part, rendez-vous à la mairie.

Pour profiter au mieux de cette exposition, un dépliant d'aide à la visite est disponible à la mairie, à la bibliothèque et dans certains commerces de Trémentines.

Infos et programme complet:

cholet.fr



Cholet - Plateau K en résidence au TRPL



Le Théâtre Régional des Pays de la Loire accueille la compagnie de théâtre Plateau K en résidence, jusqu'au vendredi 18 février, afin de répéter son prochain spectacle, *Les Nécessaires*, écrit et mis en scène par Garance Rivoal et Alice May.

« J'aime mon métier. J'aime mon métier, je crois en son utilité et je crois que chaque jour, je fais du mieux que je peux pour aider. » Les Nécessaires met en scène Diane, une jeune travailleuse sociale qui s'occupe de l'accueil des migrants. Dans une série d'entretiens avec plusieurs protagonistes

de son entourage professionnel, sa capacité à aider et à faire le bien autour d'elle va être rudement mise à l'épreuve...

Une répétition publique, accessible à partir de 12 ans, est prévue le vendredi 18 février, à 10h30 au théâtre Interlude, suivie d'une discussion avec l'équipe artistique.

Infos:

TRPL

9 rue de Saint-Mélaine à Cholet

Tél.: 02 41 75 35 40

Cholet - Bérengère Krief au théâtre Saint-Louis

Le mardi 22 février, à 20 h 30, Bérengère Krief est au théâtre Saint-Louis, avec sa pièce humoristique **Amour**.

Comme son nom l'indique ce spectacle va parler essentiellement... d'amour. Aaaaaah l'amour! Oui ça peut faire tarte dit comme ça, mais moi ça me fascine! C'est mon sujet préféré!

Sa beauté, ses interrogations... Du coup de foudre à la tempête des sentiments, comment passe-t-on des papillons dans le ventre au bourdon dans la tête? Peut-on se faire des films et se prendre des vents en série? Pourquoi, quand on donne son cœur, on finit par se prendre la tête?



Benjamin Guillaumeau

Infos:

Théâtre Saint-Louis
Rue Jean Vilar à Cholet
Tél.: 02 72 77 24 24

Réservations:

billetterie.cholet.fr
Billetterie ouverte le mar. de 10 h à 13 h
et de 14 h à 18 h 30,
le mer., le jeu. et le ven., de 14 h à 18 h 30

Tarifs:

30 € normal, 28 € réduit, 23 € abonné AdC,
18 € très réduit,
15 € abonné très réduit et jeune

Toutlemonde - Un stage de découverte du théâtre pour les 8-10 ans



D.R.

Depuis un certain temps, la section théâtre de l'association Art Culture Théâtre Toutlemonde (ACTT), en particulier celle des jeunes, est à l'arrêt. Pour y remédier et faire découvrir les pratiques théâtrales aux enfants âgés de 8 à 10 ans, un stage est organisé par l'ACTT. Ils pourront découvrir le monde du théâtre par des petits jeux, de l'improvisation et des mises en scène. Ce stage, limité à six enfants, est gratuit.

Il se tient ce lundi 14 février, de 10 h à 12 h et de 14 h à 16 h 30, au foyer des jeunes situé à l'arrière de la mairie. Cet atelier est mis en place avec Adrien

Barré, qui est employé en service civique dans la commune pour une durée de huit mois, jusqu'en juin prochain. Le jeune homme âgé de 20 ans est en dernière année de licence sciences sociales option animation à Cholet. Riche d'une longue pratique théâtrale, il met ses compétences à profit des jeunes toutlemondais.

Infos et inscriptions:

Mairie
3 rue Marthe Formon à Toutlemonde
Tél.: 02 41 55 02 16
mairie.toutlemonde@wanadoo.fr

Cholet - **Mascus** au Jardin de Verre



Alice Gaufrier

La création **Mascus** tient, au départ, d'une réflexion du metteur en scène Maxime Bonnin sur le corps et le genre masculin: comment s'opposent une expérience personnelle et des codes sociaux auxquels se conformer pour se construire? « *Qu'est-ce qui fait de moi un homme? Qu'est-ce que cela signifie en termes de place, de pouvoir, de relations? Est-ce que je veux être un homme? Est-ce que je peux oublier d'être un homme? Et être quoi? Une femme? Autre chose?* » sont autant de questions qui ont agité les fougueux interprètes de cette prestation théâtrale. *Une urgence sur le plateau, une création comme une vaste performance, une envie de toucher le public, et ensemble se dire: allons au combat. Moquons-nous*

de nous-mêmes. Perdons-nous. Témoignons. Détruisons. Arrachons-nous à nos identités. Luttons dans la sueur. Prenons soin. Incendions. Jetons nos colères. Embrassons-nous. Accusons. Pardonnons. Reconnaissons. Creusons des caves. Croisons en la poésie.

Mascus est proposé le mardi 22 et mercredi 23 février, à 20 h, au Jardin de Verre.

Infos:

Jardin de Verre
13 boulevard Gustave Richard à Cholet
Tél.: 02 41 65 13 58
www.jardindeverre.fr

Tarifs:

15 € plein, 11 € abonné, 7 € jeune

Maulévrier - La comédie **Que d'os, que d'os** en représentation unique

Le comité de jumelage maulévrais est en pleine préparation de la fête du bourg, qui aura lieu les 2 et 3 juillet prochain. Pour l'occasion, 160 habitants de Coppet, la commune suisse jumelée avec Maulévrier depuis 2005, effectueront le déplacement.

En attendant ces festivités, le comité propose une pièce de théâtre, le dimanche 27 mars, à 15 h, à la salle des fêtes. Il accueillera la compagnie la Lescure, de Boismé (79), qui jouera une comédie en deux actes de Bernard Lenne, **Que d'os, que d'os**, « *une comédie endiablée et réjouissante avec de nombreux rebondissement qui réserve bien des surprises aux spectateurs* » promet le comité.

La vie à Fougaces-les-Vignes, petit village rural, est bouleversée et mouvementée quand le docteur annonce son départ, et qu'en même temps, une société projette de faire des études en vue d'enfouir des déchets radioactifs. Un petit groupe d'irréductibles Gaulois se met alors en place pour trouver des solutions et remédier à ces problèmes: remplacer le toubib et faire en sorte de retarder les projets de la société.

Infos et réservations:

À partir du lundi 14 février, du lundi au vendredi, de 17 h à 20 h, au 07 70 41 15 36 ou 02 41 55 53 40, et au tabac presse le Brazza, rue du Commerce à Maulévrier
Tarif: 8 €



Histoire des mairies : Mazières-en-Mauges

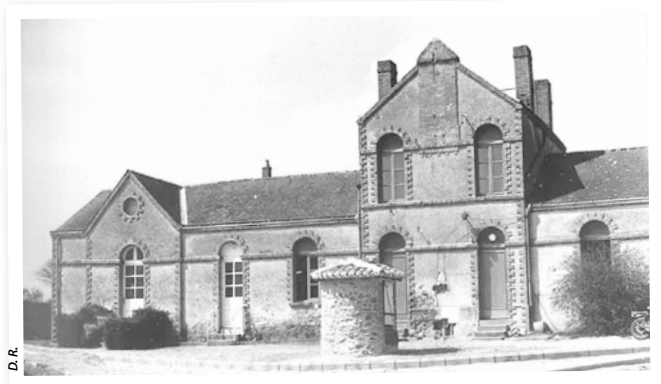

D.R.

La mairie a été construite au milieu du XIX^e siècle.

À travers cette rubrique, nous retraçons l'histoire de chaque mairie de l'Agglomération du Choletais. Épisode 33/35.

En l'absence de trace écrite précisant où se réunissait le conseil municipal de Mazières-en-Mauges avant 1858, date de la construction de l'actuelle mairie, ce bâtiment est le seul lieu connu à cet effet. Les archives municipales disposent néanmoins de 35 mètres linéaires retraçant les délibérations, budgets remontant au début de la Restauration et l'état civil depuis 1650, ainsi que de belles séries (recensement de la population, cadastre, impôts, guerres de 1870 à 1945, bureau de bienfaisance, etc.).

La commune a reçu l'autorisation de commencer les travaux de ce bâtiment le 28 juillet 1858, selon les plans de Monsieur Simon, architecte à Cholet. À l'origine conçu pour abriter les écoles publiques de la commune, il s'avère finalement trop vaste au regard du nombre d'élèves. Il accueille alors rapidement les services municipaux dans sa partie supérieure. Il avait égale-

ment été prévu de construire un lavoir communal sur l'avant, mais ce projet, trop onéreux, a été abandonné. Les dépenses totales du projet se sont finalement élevées à plus de 12 000 F. Cependant, un litige opposant la municipalité à l'entrepreneur, monsieur Sureau, va se prolonger pendant plusieurs années. Les secours accordés par le département ne s'élevant qu'à 2 300 F, la commune, loin de pouvoir faire face à la somme restant à payer, doit emprunter. « Le 3 octobre 1858, le conseil municipal reconnaît devoir à monsieur Delahaye, membre du conseil municipal, la somme de 3 000 F, qu'il prête pour la construction de ses écoles, à raison de 4 F le cent par an. » Le 28 juillet 1861, c'est un autre membre du conseil, monsieur Merlet, qui prête à son tour 500 F. En 1868, la commune doit prendre un emprunt pour rembourser ces messieurs. Dix ans après, la dette contractée lors de la construction des écoles n'est toujours pas liquidée.

Selon un plan réalisé en 1884 par monsieur Cruard, instituteur de l'époque, l'espace situé le plus à

gauche était la classe des garçons, celui situé le plus à droite était la classe des filles. L'entrée dans ces classes se faisait par les côtés. L'avant du bâtiment était divisé en deux cours de récréation distinctes et l'arrière accueillait le jardin de l'instituteur, ainsi que celui de l'institutrice. Les pièces centrales se composaient de deux cuisines, deux chambres et d'une salle pour l'institutrice. Le plan matérialise la présence de la mairie, occupant le premier étage. Les écoles publiques furent par la suite suspendues à plusieurs reprises, avant de disparaître en 1941. Le bâtiment continue alors à abriter la mairie, ainsi que des logements sociaux puis des locaux destinés aux associations.

En 2005, la mairie bénéficie de travaux de restauration et tout le bâtiment lui est alors consacré.

L'entrée ne se fait plus par la façade côté rue de la Forêt, mais à l'arrière, où une salle contemporaine a été ajoutée. Ce nouvel espace fait office de salle du conseil municipal, salle des mariages, ou encore, bureau des élections.

Les maires de Mazières-en-Mauges

1848-1852 : René Loitière
1852-1884 : Pierre Marie
1884-1898 : Alphonse Migneau
1898-1919 : Auguste Nombalais
1919-1925 : Paul Maillet
1925-1953 : Maurice Ligot
1953-1971 : Gabriel Maillet
1971-1977 : Alfred Demartial
1977-2001 : Yves Langé
2001-2008 : Paul Huvelin
Depuis 2008 : Guy Sourisseau



La mairie a bénéficié de travaux de restauration en 2005.

animations

Mer. 9 fév./Toutlemonde

Animation pour les 11-17 ans

Mangas, BD, livres, projection vidéo, jeux de société, infos, découvertes et amusements: les jeunes de 11 à 17 ans sont invités à un après-midi d'animations, avec Adrien, service civique dans la commune.

De 14 h à 17 h, foyer des jeunes

Mer. 9 fév./Cholet

Le temps d'une histoire

Avec Véronique, de la médiathèque Élie Chamard. Ouvert à tous les petits et les grands amateurs de belles histoires...

Gratuit, à partir de 5 ans

Infos au 02 72 77 22 76 ou e-changes.cholet.fr

À 16 h, médiathèque Élie Chamard, place Jean Moulin

Mer. 9 fév./La Séguinière

Séance de cinéma:

Les Trolls 2: Tournée mondiale



D.R.

Poppy et Branche font une découverte surprenante: il existe d'autres mondes Trolls qui dépassent les leurs. Les différences qui les séparent engendrent des disputes...

3 €, gratuit pour les moins de 12 ans

À 17 h, théâtre de l'espace Prévert

Jeu 10 fév./Cholet

Impression végétale

Tanaisie, coréopsis, millepertuis... beaucoup de plantes ont des pouvoirs colorants! Dans cet atelier animé par Sophie Morille, artiste designer spécialisée en teinture végétale, les enfants composent leurs motifs avec des pâtes à mordants et des tampons. Trempés ensuite dans des bains de plantes, ceux-ci s'habillent de couleurs... Tarif: 3 €

Infos et inscriptions obligatoires

au 02 72 77 23 22

De 10 h à 12 h pour les 6-8 ans, de 14 h 30

à 16 h 30 pour les 9-12 ans, Musée d'Art et d'Histoire, av. de l'Abreuvoir

Du lun. 14 au mer. 16 fév.

Lys-Haut-Layon/Vihiers

Pauses créatives

Atelier de créations libres, marionnettes, loisirs créatifs et petit bricolage, pour les jeunes de 8 à 15 ans. Trois à cinq séances de 2 h. Tarif: 24 €

Infos au 06 28 29 16 03

ou mathilde.clemencelle@gmail.com

De 10 h à 12 h pour les 8-11 ans et de 14 h à

16 h pour les 11-15 ans, 24 rue de l'École

animations (suite)

Mer. 16 fév./Toutlemonde

L'heure du conte

Séance de lecture interactive pour les enfants, animée par Adrien, service civique dans la commune.
De 10h 30 à 11 h pour les 3-5 ans, de 11 h à 11 h 30 pour les 6-10 ans, bibliothèque Atout'lire

Mer. 16 fév./Toutlemonde

Après-midi jeux de société

Un après-midi autour des jeux de société pour les jeunes de 11 à 17 ans, avec Adrien, service civique dans la commune.
De 14 h à 17 h, foyer des jeunes

Mer. 16 fév./La Séguinière

Séance de cinéma: 10 jours sans maman



Antoine, DRH d'une grande enseigne de bricolage, est en passe de devenir le numéro 1 de sa boîte. C'est le moment que choisit sa femme, Isabelle, pour faire une pause et prendre l'air quelques jours...

3 €, gratuit pour les moins de 12 ans
À 20 h, théâtre de l'espace Prévert

Jeu. 17 fév./Cholet

Jeu de piste

Au fil des salles, les enfants à partir de 6 ans répondent aux questions, résolvent des énigmes et découvrent ainsi le patrimoine du musée.

Présence obligatoire d'un adulte pendant toute la durée des animations.

Entrée gratuite pour les enfants et un accompagnateur.
Infos et inscriptions au 02 72 77 22 50

De 10 h à 11 h et de 14 h 30 à 15 h 30, Musée du Textile et de la Mode, rue du Dr Roux

Sam. 19 fév./Cholet

Repair café: Jeter? Pas question!

Plutôt que de les jeter, venez réparer vos objets aux côtés des membres du Repair café.

Infos au 02 41 65 66 51
ou repaircafecholet@gmail.com

De 9 h à 12 h, centre social Horizon, local du Club Ados, allée des Vanneaux

Sam. 19 fév./Cholet

Les Amis de Saint-Jacques-de-Compostelle en Anjou

L'association organise une permanence, l'occasion pour toute personne qui souhaite partir sur le chemin de Saint-Jacques-de-Compostelle ou tout autre chemin culturel européen de prendre tous les renseignements nécessaires concernant son départ. Possibilité de retirer le carnet du pèlerin, la carte d'adhésion, de consulter les guides des différents chemins et de partager l'expérience de ceux qui sont déjà partis.

Infos au 06 73 80 78 53

De 9 h 30 à 12 h, salle La Bruyère, rue Jean de La Bruyère

Mer. 23 fév./Cholet

Café presse



Dans une ambiance conviviale, venez participer à des échanges sur l'actualité, un mercredi par mois. Prochain sujet: l'évolution de la médecine, de la médecine d'antan à la médecine d'aujourd'hui.

De 14 h 30 à 16 h 30, centre socioculturel Le Verger, rue du Bois Régnier

Mer. 23 fév./Trémontines

À la découverte de la réalité virtuelle

Avec Pierre et Olivier, de la médiathèque, mets ton casque et pars à la découverte de nouveaux mondes.

À 16 h, bibliothèque Au fil des pages

Mer. 23 fév./Cholet

Le Panier de la Moine

L'association pour le maintien de l'activité paysanne Le Panier de la Moine organise ses portes ouvertes. Cette invitation, sur le temps de livraison hebdomadaire, permet de faire découvrir les produits proposés par les paysans, leur façon de travailler ainsi que le fonctionnement de l'association, tout en dégustant pain, pâté, jus de pomme, pizzas, miel... quelques-uns des produits proposés toute l'année ou selon les saisons, avec les légumes, les œufs, les produits laitiers, etc. Infos sur <https://lepanierdelamoine.blogspot.com/>

De 18 h 30 à 19 h 30, grande salle du centre social Le Verger, rue du Bois-Régnier

Mer. 23 et sam. 26 fév./Cholet

Atelier marionnettes

La ludothèque propose un atelier de fabrication de marionnettes.

Sur inscription au 02 72 77 23 44

De 10 à 10 h 45 et de 11 h 15 à 12 h le mer. pour les enfants de 5 à 8 ans, de 14 h à 15 h et de 15 h 15 à 16 h 15 le sam. pour les enfants à partir de 8 ans, Ludothèque du Choletais, Arcades Rougé

Sam. 26 fév./Cholet

Samedi Famille Nature

Cholet Animation Enfance organise un temps nature de deux heures, guidé par un animateur de la Maison de la nature: « qui vit dans la forêt? » à la découverte des mammifères qui peuplent les forêts.

Tarif: 5 € par famille (de Cholet ou du Puy-Saint-Bonnet), avec pour seule condition d'inscrire au moins deux générations. Inscriptions sur cholet.fr

Infos au 02 72 77 24 00

ou accueilsdeloisirs@choletagglomeration.fr

De 10 h à 12 h, étang des Noues

cinéma

Lys-Haut-Layon/Vihiers



Mer. 9, ven. 11, sam. 12, mar. 15 et sam. 19 fév.

Vaillante

Comédie d'animation avec les voix d'Alice Pol, Vincent Cassel et Valérie Lemercier (1h33)

À 15 h (mer.) et 17 h

Ven. 11, lun. 14 et mar. 15 fév.

Presque

Comédie dramatique avec Bernard Campan, Alexandre Jollien (1h32)

À 20 h 30



Sam. 12, dim. 13, ven. 18 et lun. 21 fév.

Lynx

Documentaire (1h24)
À 20 h 30 (sam.), 15 h (dim.), 17 h (ven.) et 14 h 30 (lun.)

Lun. 14 et mer. 16 fév.

Le peuple loup

Comédie d'animation (1h43)

À 17 h (lun.) et 15 h (mer.)

Mer. 16 fév.

Ciné'Môme : Le quatuor à cornes : là-haut sur la montagne

Film d'animation (0h42)

À 17 h

Ven. 18 fév. et dim. 20 fév.

Je t'attends

Drame d'André Gaignard (1 h 15) avec Pauline Renou et Antoine Pelé

À 20 h 30 (ven.) et 17 h 30 (dim.)



Mer. 16, sam. 19, dim. 20 et mar. 22 fév.

Super héros malgré lui

Comédie avec Philippe Lacheau, Tarek Boudali et Élodie Fontan (1h22)

À 20 h 30 sauf dim., 15 h



Tarifs: 6 € plein, 5 € réduit, 4 € moins de 14 ans, 3 € Ciné'Mômes

Programme 24 h/24 au 02 41 75 83 66

lecinéfilvihiers@gmail.com

www.cine-vihiers.fr

Facebook le Cinéfil Vihiers

conférences

Conférences et cours réservés aux adhérents de l'Université du Temps Libre (UTL).



**Mar. 22 fév., 1^{er} et 8 mars
Cholet**

Histoire de l'art

L'UTL organise un cycle de conférences, animé par Diane Gouard, historienne de l'art: « Rêve d'Orient: l'Asie vue par les artistes européens ». Tarif: 20 € les trois conférences
De 14 h 30 à 16 h 30, salle Paul Valéry, Hôtel de Ville/Hôtel d'Agglomération

**Jeu. 24 fév./Cholet
Biodiversité**

L'UTL organise une conférence, animée par Jean-Christophe Gueguen, docteur en pharmacie, consultant en ressources végétales, illustrateur naturaliste: « L'arbre en majesté ».

Tarif: 5 €

De 14 h 15 à 16 h 15, salle Paul Valéry, Hôtel de Ville / Hôtel d'Agglomération

musique

Les mar. et jeu./Cholet

Cours de découverte vocale

Venez apprendre à chanter! L'association Focal reprend son activité et propose des cours de découverte vocale pour les enfants, le mar., de 18 h 15 à 19 h 15, et pour les adultes, le mar., de 19 h 30 à 20 h 30, ou le jeu., de 10 h 30 à 11 h 30.

Tarif annuel: 110 €

Infos au 02 41 71 13 96 ou asso.focal@gmail.com

Salle Sainte-Bernadette

Dim. 27 fév./La Tessoualle

Concert de l'orchestre harmonique

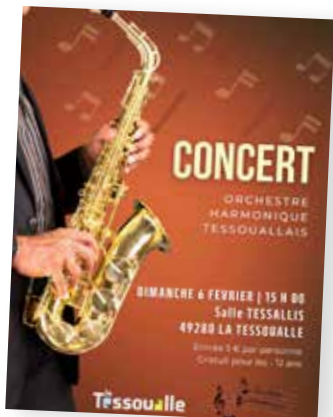

L'orchestre harmonique tessouallais propose un concert (initialement prévu le dimanche 6 février) au programme des plus divers et variés.

Tarif: 5 €, gratuit pour les moins de 12 ans

Salle Tessallis, 31 rue du Stade

Festival À taaable!

À taaable! est le nouveau rendez-vous commun du théâtre Saint-Louis, du Jardin de Verre et de l'Espace L.S. Senghor. Ce festival à destination des familles et du jeune public vise à promouvoir le spectacle vivant dans toute sa diversité.

Mer. 9 fév./Cholet

À la lueur du doute

Trois femmes sorcières s'installent au plateau comme elles vivraient en forêt. Elles interprètent une danse sauvage au rythme des cœurs battants. Les pieds frappent le sol, les mains dessinent des rituels, les bouches soufflent et rient. Car les sorcières si mystérieuses sont espiègles aussi! Au cœur de la forêt, les jeux de lumière et d'ombres sèment le doute sur l'envers du visible...

Une plongée dans un monde onirique où nous saurions écouter le chant des arbres.

À partir de 5 ans, 45 min.

À 14 h 30, Jardin de Verre

Jeu. 10 fév./Le May-sur-Èvre

Au fond des mers

Au début, il y eut l'eau, la mer, puis petit à petit: la vie. Deux étranges plongeuses partent en exploration dans les eaux profondes. Dans cette plongée, elles font la rencontre d'une drôle de créature qui n'a pas de forme définie qui va se transformer, se métamorphoser et prendre différentes apparences et grandir jusqu'à ce qu'elle soit prête à sortir de sa coquille. **Au Fond des Mers** établit un parallèle entre le monde aquatique et le monde intra-utérin en théâtre d'ombres, jeux de lumières, marionnettes, mouvements et chorégraphie.

À partir de 6 mois, 35 min.

À 9 h 30 et 11 h, espace L.S. Senghor

Jeu. 10 fév./Cholet

Bonobo

L'auteur de bande dessinée Alfred et le musicien Sébastien Capazza entraînent le spectateur dans un voyage visuel et sonore de toute beauté. Alfred a dessiné. Sébastien Capazza compose et joue. Ensemble, ils ont donné naissance à ce conte initiatique, entre BD concert ou concert illustré, petit théâtre d'ombres ou dessin animé. Sur un écran en fond de scène, on retrouve le coup de crayon décoiffant d'Alfred, récompensé au festival international de la bande dessinée d'Angoulême. Ses dessins projetés servent en direct d'inspiration au multi-instrumentiste Sébastien Capazza. Seul au plateau, celui-ci navigue entre guitares, saxophones, gongs, percussions, invitant à suivre les aventures d'un enfant sauvage qui vit en parfaite harmonie avec la nature dans une vaste forêt, jusqu'au jour où...

Propice à la rêverie, un concert illustré sans texte ni chant, durant lequel petits et grands peuvent laisser libre cours à leur imaginaire.

À partir de 6 ans, 40 min.

À 14 h 30, Jardin de Verre



On sort de table!

Programme d'actions culturelles

Mer. 9 fév./Le May-sur-Èvre

Atelier marionnette

Formés ensemble à l'école nationale supérieure des Arts de la Marionnette de Charleville-Mézières, deux membres du collectif 23h50 animeront un atelier de manipulation marionnettique en lien avec le spectacle **Au fond des mers**.

À partir de 6 mois, 45 min. Gratuit. Places limitées

À 9 h 30, espace L.S. Senghor

Mer. 9 fév./Le May-sur-Èvre

Lecture: Pom!

Pom est née du mauvais côté de la barrière. Dans un verger de pruniers. Rejetée par les prunes, elle quitte le verger, et rencontre Marron, ou Châtaigne, on ne sait pas trop, qui l'emmène près du Vieux chêne, au paradis des Fruits défendus. Pom passe une enfance heureuse dans cet espace hors normes, où chaque petit(e) exilé(e) peut s'épanouir à son rythme, loin des diktats du genre, de l'éducation, du travail.

À partir de 8 ans, 45 min. Gratuit.

À 11 h, bibliothèque May Livre

Infos et réservations:

> **Espace Culturel L.S. Senghor**
4 rue des Tilleuls au May-sur-Èvre
Tél.: 02 41 71 68 48 - www.espacesenghor.fr

> **Théâtre Saint-Louis**
Rue J. Vilar à Cholet
Tél.: 02 72 77 24 24 - billetterie.cholet.fr

> **Jardin de Verre**
13 bd G. Richard à Cholet
Tél.: 02 41 65 13 58 - www.jardindeverre.fr

Tarif unique pour tous les spectacles:
5 €, 15 € le pass famille (jusqu'à six personnes)

sport



#SupporterNumero1



Ven. 11 fév./Cholet Football

Le SO Cholet reçoit le Stade lavallois lors de la 21^e journée de National.

À 20 h, stade omnisports, av. A. Manceau



Sam. 12 fév./Cholet Hockey sur glace

Les Dogs reçoivent Nantes lors de la 20^e journée de Division 1.

À 19 h 20, patinoire Glisséo, av. A. Manceau

Sam. 22 fév./Cholet Hockey sur glace

Les Dogs reçoivent Chambéry lors de la 22^e journée de Division 1.

À 20 h, patinoire Glisséo, av. A. Manceau

Sam. 12 Fév./Cholet

Stage de tennis de table de l'ADC

Organisé par la Stella sport La Romagne et Cholet tennis de table, ce stage est ouvert aux jeunes de tous niveaux. Un poster et une invitation gratuite pour assister à une rencontre de Pro A seront remis à chaque participant et participante. Tarifs : 4 € pour les jeunes issus des clubs de l'ADC, 5 € pour les jeunes hors ADC.

Inscription : emmanuel-dupas@wanadoo.fr

Salle Pierre de Coubertin

En fév./Cholet

Randonnées AVF

Petits (4 à 6 km) et grands (8 à 11 km) circuits de randonnée sont proposés par l'association Accueil des Villes Françaises (AVF).

Infos au 0241490215 ou 0660974434, lors des permanences les mar. et jeu. de 14 h à 17 h.

Rendez-vous à 8 h 45, sur le parking AVF, 12 square Émile Littré

bien-être



Direction de la Communication - Ville de Cholet

Sam. 12 fév./Cholet

Le temps d'une parenthèse

Le service des Sports de la Ville de Cholet propose une nouvelle activité, destinée aux enfants et adolescents : la danse découverte. Cet atelier sera l'occasion pour les jeunes de mieux appréhender leur corps et leurs mouvements dans l'espace. Prévoir une tenue de sport adaptée et une gourde. Uniquement sur inscription sur cholet.fr

De 9 h 30 à 10 h 30 (6-11 ans) et de 11 h à 12 h (11-15 ans), conservatoire du Choletais

théâtre

Jusqu'au dim. 13 fév.

Lys-Haut-Layon/Nueil-sur-Layon

Bienvenue dans l'immeuble

Les Baladins du Layon jouent une comédie en trois actes d'Yvon Taburet : *Bienvenue dans l'immeuble*.

Les représentations ont lieu les :

- sam. 12 fév. à 20 h 30,

- dim. 13 fév. à 14 h 30.

Infos et réservations au 0620079402 ou 0241595707

Théâtre Saint-Charles

Du dim. 13 fév. au dim. 6 mars

Saint-Paul-du-Bois

La femme du boulanger



L'association d'éducation populaire propose *La Femme du boulanger*, adaptée de l'œuvre de Marcel Pagnol. Tarif : 10 €.

Les représentations ont lieu les :

- dim. 13, 20, 27 fév. et 6 mars à 14 h 30,

- sam. 19, 26 fév. et 5 mars à 14 h 30,

- sam. 19 et 26 fév. à 20 h 30,

- ven. 4 mars à 20 h 30.

Infos et réservations au 0241754226 uniquement le vendredi de 14 h à 20 h 30

ou www.costumes-et-theatre-saintpauldubois.fr

Théâtre de la Source

expositions

Jusqu'au ven. 18 fév./Le May-sur-Èvre

Les lignes



Cette année, le club photo, propose une exposition intitulée *Les Lignes*, présentant le travail collectif des membres de l'association.

De 13 h 30 à 18 h, du mar. au ven., espace Senghor, 4 rue des Tilleuls

Dim. 20 fév./Cholet

Exposition de NAM

L'association MC2, les Amis du Musée d'Art et d'Histoire de Cholet, organise une exposition des œuvres de NAM, artiste plasticien choletais, à la technique singulière.

De 14 h 30 à 18 h, musée d'Art et d'Histoire, av. de l'Abreuvoir

Jusqu'au mer. 6 avril/Cholet

Choletmorphose

Les Archives municipales présentent l'exposition

Du sam. 26 fév. au dim. 13 mars

Saint-Christophe-du-Bois

J'aime beaucoup ce que vous faites

La troupe du théâtre de la Doue présente cette année la comédie de Carole Greep, *J'aime beaucoup ce que vous faites*.

Les représentations ont lieu les :

- sam. 26 fév., 5 et 12 mars à 20 h 30,

- dim. 27 fév., 6 et 13 mars à 15 h,

- ven. 4 et 11 mars, à 20 h 30.

Infos et réservations sur <http://theatredeladoue.fr>

ou tous les jeudis de février, de 18 h à 20 h,

au 0768828936

Théâtre de la Doue

Du ven. 4. au sam. 19 mars

Nuaillé et Trémentines

Thé à la menthe ou t'es citron?

La troupe Art Tisse Tics de Nuaillé a repris les répétitions de la pièce *Thé à la menthe ou t'es citron?*, une comédie de Danielle Navarro-Haudecoeur et Patrick Haudecoeur.

Les représentations ont lieu les :

- ven. 4, 11 et 18 mars à 20 h 30,

- sam. 5, 12 et 19 mars à 20 h 30,

- dim. 6 et 13 mars à 15 h.

Réservations les lun., jeu. et ven., de 17 h à 20 h et les sam., de 9 h à 12 h, au 0782250291

Tarifs : 7,50 € adulte et 3,50 € moins de 12 ans

Salle Gérard Philipe,

chemin du Patronage à Trémentines

Choletmorphose : une invitation à remonter le temps pour suivre l'évolution urbaine de la cité depuis l'époque gallo-romaine jusqu'au début du XX^e siècle. Elle s'appuie sur de nombreuses sources écrites et iconographiques notamment les aquarelles de l'architecte et urbaniste Charles Arnault. Infos au 0272772390

De 14 h à 17 h 30 du mar. au ven. et de 10 h à 12 h et de 14 h à 18 h le sam. (fermée le sam. pendant les vacances scolaires), galerie de liaison de l'Hôtel de Ville et d'Agglomération

Jusqu'au dim. 22 mai/Cholet

Coton, la conquête du monde

Après le Musée du Textile et de la Mode qui a présenté des travaux d'artistes contemporains inspirés par le coton, le Musée d'Art et d'Histoire et son partenaire, l'association les Anneaux de la mémoire, explorent la place, depuis quatre siècles, du coton dans la vie quotidienne de populations réparties sur l'ensemble du globe. L'épopée du coton s'insère parfaitement dans le vaste phénomène que l'on nomme mondialisation. Infos au 0272772322

De 10 h à 12 h et de 14 h 30 à 18 h du mer. au sam. et de 14 h 30 à 18 h le dim.,

Musée d'Art et d'Histoire, av. de l'Abreuvoir

> **Visite guidée : ce sam. 12 fév., à 14 h 30**



L'Orientibus au collège République

Mercredi 19 et jeudi 20 janvier - Cholet

Pendant deux jours, l'Orientibus, installé devant le collège République, a accueilli les élèves de 4^e et de 3^e. Au cœur d'une semaine consacrée à l'orientation, ils ont également pu participer à des ateliers sur l'apprentissage et les filières technologiques et sur l'application Choisir son métier. En soirée, une présentation des lycées était aussi proposée aux parents en visioconférence.

10 ans du salon Fils croisés

Du jeudi 27 au dimanche 30 janvier - Cholet

Avec une année de retard, le salon Fils croisés en Anjou a pu célébrer sa 10^e édition. Un rendez-vous très attendu de toute évidence, au vu des centaines de visiteurs qui ont déambulé dans les allées de la Meilleraie, pour rencontrer les spécialistes en broderie, dentelle, patchwork et autres arts textiles et pour s'approvisionner en fournitures.



Le Bach au sommet

Samedi 29 janvier - Cholet

Le Badminton associatif choletais a confirmé la première place de sa poule, en dominant Maromme (76). Avec leur nouvelle recrue espagnole, Joan Monroy (photo), les locaux n'ont pas fait dans le détail, puisqu'ils ont gagné 8-0, empochant au passage le bonus offensif.



Sécurité : l'UCC49 montre l'exemple

Samedi 29 janvier - Cholet

La route doit se partager en toute sécurité entre tous les usagers. C'est dans ce sens que l'Union cycliste Cholet 49 a équipé ses coureurs de vestes haute visibilité avec le soutien de Groupama Loire Bretagne. La sécurité est l'affaire de tous.



Jean-Jacques Gaudreau - UCC49



Vernissage à l'École d'arts

Samedi 29 janvier - Cholet

Accueillie à l'École d'Arts du Choletais jusqu'au 26 février, l'exposition *Depuis les forêts* des artistes Guillaume Jezy et Jérémy Knez a été inaugurée samedi dernier.

Depuis 2012, les deux artistes articulent un travail exclusif à quatre mains. Ils interrogent la forme architecturale et ses développements, ils élaborent, à travers des réalisations, des dessins et des volumes à différentes échelles, d'univers à la fois utopiques et dystopiques inspirés par des récits de science-fiction.

Étienne Lizambard

450 spectateurs au concert de Cholet gospel

Samedi 29 janvier - Cholet

Sous la houlette de sa cheffe de chœur, Maud Cherel (au premier plan, sur la photo), la chorale Cholet Gospel a proposé un concert qui s'est révélé être un franc succès, tant par le nombre de spectateurs que par la qualité du spectacle. Ce concert, en l'église Saint-Louis-Marie Grignon de Monfort, proposait également la prestation de la chorale invitée : Gospel Rhapsody, basée à Orvault (44).



D.R.

Le groupe dansant monte sur scène

Samedi 29 et dimanche 30 janvier - Yzernay

Privé de sorties en même temps que l'Harmonie d'Yzernay qu'il accompagne d'habitude, le groupe dansant a innové en proposant son premier spectacle, une occasion inédite pour les danseurs de montrer, depuis deux ans, les mouvements appris en cours de danse. En deux représentations, les trois groupes de danse ont ravi le public le samedi soir comme le dimanche après-midi.



D.R.

Représentations de *Paprika*

Dimanche 30 janvier - Le May-sur-Èvre

Tout au long du mois de janvier, les cinq acteurs, épaulés par toute l'équipe de la troupe Espace Del Mayor, ont divertifié le public avec leur pièce, *Paprika*. Les neuf représentations de cette pièce de Pierre Palmade, se tenant sur la scène de l'espace culturel Léopold Sédar Senghor, ont fait passer d'excellents moments de rire aux spectateurs. L'ensemble des recettes du premier week-end est destiné à l'association Leucémie Espoir 49.



D.R.