



Le temps de **JOUER**

RENCONTRES CHOLETAISES DE THÉÂTRE AMATEUR

25-26 FÉVRIER
Interlude

4-5-6 MARS
Jardin de Verre

5€
tarif unique

Lire p. 16

© M. Courty/Agglomération du Choletais - 2022



Péronne retrouve son barrage
Lire p. 3



Dentalhitec : une petite entreprise unique au monde
Lire p. 11 à 14

La Séguinière - Des travaux pour accompagner le développement démographique

Un important programme de travaux de voirie a été planifié pour accompagner le développement démographique de la commune. Il porte, dans un premier temps, sur la rue de la Garenne.

Depuis plusieurs années, la Municipalité s'inscrit dans une démarche de revitalisation du centre-bourg. Progressivement, des interventions sont menées dans ce sens, à l'image de la réhabilitation de la salle des fêtes, de l'acquisition foncière d'immeubles en friche pour promouvoir le logement social et les services de proximité, puis la réalisation d'un petit lotissement communal de 11 lots pour densifier une dent creuse.

Le nouveau projet d'aménagement défini par les élus concerne un des axes majeurs de la commune : la rue de la Garenne, sur une zone située entre le carrefour de la rue du Paradis et le rond-point marquant l'intersection entre la rue de Rome et la rue de Villandry.

Il est prévu d'y redonner la place aux déplacements doux, en facilitant la cir-

culatation des cyclistes, mais aussi des piétons, avec des trottoirs et des connexions sécurisés vers les établissements scolaires voisins, les commerces et services présents le long de cet axe (pharmacie, cabinet médical, salles polyvalentes, maison de l'enfance, supérette...). Un carrefour sera également aménagé à l'intersection de la rue des Bouviers pour intégrer la circulation d'un quartier nouveau au cœur du bourg.

Pour ce faire, la largeur de la voirie sera réduite à 5,50 m, tout en maintenant le nombre de places de stationnement existantes. Les différents carrefours seront sécurisés et la vitesse des automobilistes diminuée, avec la création d'une zone limitée à 30 km/h. Le projet prévoit également de renforcer la végétation existante, notamment avec la constitution d'un corridor écologique.

« L'ensemble des actions menées renouvelleront à terme l'attractivité du centre-bourg et fixeront durablement les habitants dans leurs habitudes de vie. Elles concernent la promotion de logements sociaux, la valorisation des commerces et des services de proximité, le traitement des espaces publics » détaille Guy Barré, maire de La Séguinière, et de poursuivre : « Il est essentiel que ces interventions contribuent à



La rue de la Garenne

dynamiser l'économie locale, à créer des dynamiques collectives pérennes associant l'ensemble des acteurs, à structurer et pérenniser les solidarités à l'échelle de la commune... Toutes les actions doivent s'insérer dans une volonté de participer, à l'échelle locale, à la transition écologique et énergétique. »

Réunion publique

Une réunion publique de présentation du projet est programmée ce jeudi 24 février à 20h30 au théâtre Prévert. Après la validation de l'avant-projet définitif en conseil municipal le lundi 14 mars prochain, puis son approbation en avril, le lancement de la consultation d'entreprises et l'attribution des

marchés devraient se dérouler entre mai et juillet prochains, pour un démarrage du chantier à l'automne.

La fin des travaux est estimée à juillet 2023. Le coût total, estimé à 923 549,50 € HT, est calculé selon l'hypothèse la plus défavorable en termes de coût.

À l'issue de cette phase, un autre programme concernant les rues de la Grande Fontaine, Martin Luther King et le chemin de la Petite Morinière est prévu en 2024.

Infos :

Mairie

Rue de l'Abbé Chauveau à La Séguinière
Tél. : 02 41 56 90 53

ISSN 1774-458X

N°602 · Du 23 fév. au 1^{er} mars. 2022

Synergences hebdo est un journal gratuit d'information diffusé sur l'ensemble des communes de l'Agglomération du Choletais, réalisé par l'Agence pour la Promotion du Choletais : 16 avenue Maudet - 49300 Cholet
Tél. : 02 44 09 25 20
synergences-hebdo@choletagglomeration.fr

DIRECTEUR DE LA PUBLICATION : Patrice Brault

DIRECTRICE DE LA RÉDACTION : Séverine Chiron
schiron@choletagglomeration.fr - 02 44 09 25 19

ASSISTANTE : Anne-Sophie Angibault
asangibault@choletagglomeration.fr
02 44 09 25 20

RÉDACTION :

> Envela Mahé
emahe@choletagglomeration.fr - 02 44 09 25 18

> Benoît Retailleau
bretaillau@choletagglomeration.fr
02 44 09 25 24

> Élodie Lorre
elorre@choletagglomeration.fr - 02 44 09 25 23

MAQUETTE - PUBLICITÉ : Lucie Brochard
lbrochard@choletagglomeration.fr
02 44 09 25 27

UNE : Direction de la Communication - Ville de Cholet

PHOTOS : Synergences hebdo et Étienne Lizambard

IMPRESSION : Riccobono - 44810 Héric

DISTRIBUTION : Adrexo - 49280 La Séguinière

TIRAGE : 53 000 exemplaires



Pour diffuser vos annonces dans Synergences hebdo, pensez à contacter la Rédaction trois semaines (minimum) avant la date de l'événement.

Cholet - Le Rex ne sera bientôt plus qu'un souvenir



La déconstruction s'achèvera fin mars

La démolition du Rex sera bientôt achevée. Il est encore trop tôt pour annoncer ce qui remplacera l'ancien cinéma.

Les travaux de déconstruction de l'ancien cinéma le Rex, situé à l'angle des

rues des Vieux-greniers et Travot, sont entrés dans leur phase finale. Commencée en octobre dernier, la démolition s'est poursuivie avec un engin de chantier équipé d'une pince hydraulique, qui a grignoté le bâtiment comme cela s'était produit pour les anciennes

halles. L'évacuation des gravats, le remblayage avec des matériaux adaptés ou encore les finitions du chantier avec les bâtiments voisins sont désormais au programme de cette opération qui doit prendre fin le vendredi 25 mars.

Seul cinéma pendant 7 ans

Avec la disparition du Rex, c'est une page de l'histoire choletaise qui se tourne. Ouvert en 1949 par Eugène Poirier auquel son fils Jean-Luc a succédé, seul cinéma à Cholet de 2003 à 2009, soit entre la fermeture du Palace rue de Pineau et l'ouverture du multiplexe des Arcades Rougé, le Rex avait une belle visibilité dans la rue Travot, qui relia longtemps, à double sens, le nord et le sud du centre-ville.

Le Rex a fermé ses portes le 11 mai 2011, après avoir offert aux choletais une programmation Art et Essai.

Le montant de l'opération, qui s'inscrit dans le programme Action cœur de ville, s'élève à 700 000 €. La Collectivité va percevoir 185 000 € de soutien de Fonds européen de développement régional (Feder) et 105 000 € de l'État.

Chanteloup-les-Bois - Le barrage de Péronne a nouvelle allure

En raison de fuites trop importantes au niveau du barrage, l'Agglomération du Choletais a engagé d'importants travaux à l'étang de Péronne.

Réserve naturelle classée espace naturel sensible, l'étang de Péronne fut acheté par la Ville de Cholet en 1898, pour alimenter une partie de l'industrie choletaise. Situé sur le territoire de Chanteloup-les-Bois, ce bassin d'étiage du Trézou, lieu de pêche et de randonnée très prisé, est, depuis, géré par l'Agglomération du Choletais (AdC). En 2018, une fuite importante a été détectée dans le barrage. « *Nous avons déjà constaté des fuites depuis plusieurs années, mais l'alerte a été donnée en 2018. Nous avons alors dû abaisser le niveau d'eau de 1,75 m pour des questions de sécurité* » indique Christophe Piet, maire de Nuillé et conseiller communautaire délégué à la Gestion des espaces naturels et ruraux des milieux aquatiques et à la Protection de la ressource en eau et des rivières.

Après 18 mois d'études, de procédures et de demandes d'autorisations administratives, ce chantier



De g. à d. : Christophe Piet, maire de Nuillé, Olivier Rio, maire de Chanteloup-les-Bois, Sylvain Genet, responsable d'activité Barrages et sécurité de l'eau et Sylvain Ruault, chef du service Eau potable et espaces naturels.

majeur a démarré en octobre 2020 pour se terminer en juin 2021. Cette réhabilitation a, comme beaucoup d'autres opérations d'envergure, été impactée non seulement par la pandémie de Covid-19 mais aussi par les intempéries.

Cale de mise à l'eau

Les travaux, effectués par les entreprises Armor (44), Bouchet TP (Vezins) et Étienne Cottenceau (Lys-Haut-Layon) ont consisté à démonter la galerie de vidange à l'origine de la fuite et injecter différentes couches de bentonite, une boue d'argile très liquide, pour assurer l'étanchéité du barrage, avant de reconstruire le paré (revêtement en pierre du talus) et de remettre en état la chaussée.

Ces travaux ont aussi été l'occasion d'aménager une zone de stationnement pour les pompiers et de réhabiliter le parking, abîmé par les mouvements des engins de chantier. Une cale de mise à l'eau a également fait son apparition, financée pour moitié (soit 4 788 €) par la Fédération de pêche du Maine-et-Loire, les Crocodiles de la Moine, l'association qui gère la pêche à Péronne, ayant pris à sa charge 20 % de cette somme.

Durant toute la durée du chantier, « *tous les partenaires et riverains recevaient une lettre d'information en fonction de l'avancée des travaux* » souligne Christophe Piet. Le coût total des travaux s'élève à 162 500 € TTC.



L'ACTU EN BREF...

> Travaux de GRDF

Depuis le jeudi 10 février dernier, GRDF entreprend le remplacement d'anciennes canalisations de gaz dans le centre-ville de Cholet, plus précisément rue du Verger et rue de Pineau, en partie basse de la rue entre la rue Hoche et la rue Mondement. Les anciennes canalisations en fonte et dites « basse pression » sont remplacées par des canalisations en polyéthylène dites « moyenne pression ». La rue du Verger et la partie basse de la rue de Pineau concernées par ce chantier sont fermées à la circulation et le stationnement y est interdit. Des déviations sont mises en place. Ce chantier d'envergure durera jusqu'au 18 mars. Il permet ainsi de sécuriser le réseau public et les branchements en gaz des riverains. Au total, 17 branchements et environ 200 m de réseaux seront remplacés.

> Don du sang

Un don du sang est organisé à la Maison commune des loisirs du Lys à Montilliers ce vendredi 25 février, de 16 h à 19 h 30.

Inscription :

<https://mon-rdv-dondesang.efs.sante.fr>

> Portes ouvertes de l'IFSI

L'institut de formation en soins infirmiers et d'aides-soignants (IFSI) du centre hospitalier de Cholet ouvre ses portes, ce samedi 26 février, de 8 h 30 à 17 h. L'équipe de l'institut et les élèves/étudiants se tiendront à la disposition des visiteurs pour donner des informations sur les filières de formation d'aide-soignant et d'infirmier (modalités d'accès et contenus des formations, financement des études, conditions de vie des élèves/étudiants...). Il sera également possible de découvrir les locaux, la salle de simulation, l'espace de travail numérique et la plateforme Moodle. Visite sur inscription, limitée à deux personnes par famille.

> Portes ouvertes de Notre-Dame

L'école Notre-Dame (maternelle et primaire), située 15 rue de la Grande-Fontaine, à La Séguinière, organise ses portes ouvertes ce samedi 26 février, de 10 h à 12 h. Au programme : visite guidée de l'école, informations et retrait de dossier d'inscription.

Infos : Rachel Rossignol, directrice

Tél. : 02 41 56 96 93

ou laseguiniere-notredame.fr

> Comité consultatif de la jeunesse

Vous avez entre 17 et 25 ans ? Des idées innovantes et l'envie de développer des projets pour la ville de Cholet ? Rejoignez le comité consultatif de la jeunesse, ouvert aux lycéens, étudiants et jeunes actifs pour les jeunes, afin d'identifier les besoins, favoriser les échanges, recueillir les avis sur les actions existantes et donner vie à des projets. Inscriptions jusqu'à ce lundi 28 février.

Infos au 02 72 77 23 85

ou pdubois@choletagglomeration.fr

Cholet, démarrage des travaux imminent



* Prix de l'appartement N°A31 hors stationnement, prix modifiable sans préavis sous réserve de disponibilité. RCS Angers 420 360 091 - Document et illustration non contractuelles. Illustrations : SAS VIZION STUDIO - Conception : Dcoroers-cma.com - 02/2022



Appartements
du T2 au T5 à 300 m
du quartier de la gare
et de ses commerces

Votre appartement
2 pièces avec balcon
à partir de
145 000 €*

02 41 65 23 00

www.groupegambetta.fr





L'ACTU EN BREF...

> Création/reprise d'entreprise

La Chambre de Métiers et de l'Artisanat (CMA) organise une réunion d'information créateurs/repreneurs le lundi 28 février, de 14 h 30 à 17 h, à la CMA, 32 bis rue Nationale à Cholet. Infos et inscriptions au 02 41 62 64 87 ou antennecholet@artisanatpaysdelaloire.fr

> Réouverture de la bibliothèque

La bibliothèque Chant'lire, à Chanteloup-les-Bois, a rouvert ses portes. Les permanences se tiennent chaque samedi, de 10 h à 12 h, à la Maison des Associations, située 2 route de Vezins.

> Fermeture de la déchèterie de la Blanchardière

L'Agglomération du Choletais (AdC) va effectuer des travaux de remise en état des systèmes de portails automatiques de l'entrée de la déchèterie de la Blanchardière à Cholet, du mardi 1^{er} au jeudi 3 mars. L'accès à l'équipement sera interdit pendant ces trois jours de travaux. L'AdC invite les usagers à déposer leurs déchets à la déchèterie du Cormier, accessible comme les autres sites de collecte des déchets du territoire grâce à une carte d'accès.

La déchèterie du Cormier est ouverte du lundi au samedi, de 9 h 30 à 12 h et de 14 h à 19 h, ainsi que le dimanche de 9 h 30 à 12 h.

> Séances de vaccination

Les séances de vaccination organisées par le Département de Maine-et-Loire se poursuivent cette année à Cholet, au Pôle Santé, 26 avenue Maudet. La prochaine est proposée, sur rendez-vous, le mercredi 2 mars, de 14 h à 15 h.

Cette séance ne concerne pas la vaccination contre la Covid-19.

Infos et inscriptions au 02 41 81 46 63

> Ateliers du CIO

Le Centre d'Information et d'Orientation (CIO) de Cholet organise une rencontre échange et débat sur le thème « Comment accompagner mon enfant dans son choix d'orientation », destiné aux parents de collégiens. Cette rencontre, gratuite et sur inscription, se tenant le mercredi 2 mars, de 18 h à 19 h 30, au CIO, sera animée par des psychologues de l'Éducation nationale, conseillers en orientation. Elle sera conçue pour que les parents puissent échanger entre eux autour des questions qu'ils se posent sur l'orientation de leur enfant, notamment lorsque ce dernier ne sait pas quoi faire, hésite quant à son orientation et que les parents ne savent pas où trouver l'information.

Infos : Centre d'information et d'orientation, 41 avenue de l'Europe à Cholet (entrée piétonne : bd Richelieu)

Inscriptions au 02 41 46 02 66



Cholet - Un engagement vrai avec l'Amap le Panier de la Moine

L'association pour le maintien de l'activité paysanne ouvre ses portes, ce mercredi 23 février.

S'approvisionner localement en fruits et légumes de saison, volailles, viande de bœuf, de mouton ou de porc, pain, produits laitiers, œufs, farine, beurre, crème, huile, chèvre, miel, pizzas, bière... ? Rien de plus facile avec le Panier de la Moine ! Depuis 2011, l'Association pour le maintien de l'activité paysanne (Amap) tient une permanence de livraison hebdomadaire, pendant laquelle la cinquantaine d'adhérents peut venir chercher ses commandes, directement auprès des agriculteurs. « Chaque consommateur, que l'on aime nommer consomm'acteur, s'engage pour six mois, d'octobre à mars ou d'avril à septembre, auprès de chaque producteur, selon ses envies et ses besoins. Pour le paysan, ce sont des promesses de vente et une trésorerie assurée grâce à un revenu à la hauteur de son travail. Pour l'adhérent, c'est la garantie d'acheter des denrées locales et bios, produites au sein d'exploitations à taille humaine,



respectueuses de l'environnement » détaille Cécile Liège, membre du bureau.

L'Amap organise des portes ouvertes, ce mercredi 23 février, de 18 h 30 à 19 h 30, dans la grande salle du centre social le Verger. Pendant ce temps habituel de distribution, les visiteurs pourront découvrir les produits proposés par les paysans, leur façon de travailler, ainsi que le fonctionnement de l'association, en échangeant avec les amapiens et agriculteurs locaux, tout en dégustant pain, pâté, jus de pommes, pizzas, miel, etc. ! « Nous militons pour une juste reconnaissance du travail des paysans et une prise de

conscience sur l'éducation à l'alimentation et les conditions de fabrication. Les agriculteurs partagent en effet leurs problématiques, ainsi que leurs projets que l'on peut suivre de près, comme notre producteur de volailles qui vient de créer son propre abattoir et laboratoire de transformation. Nous apprenons à connaître la réalité entre l'élevage ou la production et notre assiette » conclut Cécile Liège.

Infos :

Amap le Panier de la Moine
<https://lepanierdelamoine.blogspot.com/>

Bégrolles-en-Mauges - La mairie recrute un service civique

Afin de faciliter les démarches dématérialisées vers les services de l'État pour les personnes ne disposant pas de l'outil informatique ou démunies devant la complexité de telles démarches, la Municipalité a déposé un dossier pour recruter un service civique spécialement dédié à cette mission.

La personne recrutée aura ainsi en charge les tâches suivantes :

- accueillir lors de permanences les habitants qui souhaitent se faire aider dans leurs démarches sur Internet,
- proposer un accompagnement pour les démarches simples (prise de rendez-vous médicaux, demande de cartes d'identité, etc.),
- créer des tutoriels et des mémentos techniques pour l'usage de l'outil Internet,
- diriger les personnes vers des services plus compétents si les démarches demandent davantage



de discrétion, se révèlent plus complexes, ou demandent une accréditation particulière. La personne recrutée pourra donc orienter ses interlocuteurs vers le Centre Social Intercommunal (CSI) Ocsigène qui propose un dispositif « Aidant connect ».

Cette mission de service civique est ouverte à tout jeune, cependant des connaissances basiques en informatique sont demandées.

La durée de la mission sera de huit mois et commencera le vendredi 1^{er} avril prochain. Elle s'inscrit dans une démarche de solidarité.

Infos :

Mairie
 11 rue d'Anjou à Bégrolles-en-Mauges
 Tél. : 02 41 63 81 65
<https://www.begrolles-en-mauges.com>

Candidature :

<https://www.service-civique.gouv.fr>

Le May-sur-Èvre - Travaux de mise en séparatif des réseaux d'assainissement



L'Agglomération du Choletais va réaliser à partir d'avril 2022, pour une durée de quatre mois environ, des travaux de mise en séparatif des réseaux d'assainissement, dans les rues Tharreau, Saint-Michel, Boistaud et Fizeau, au May-sur-Èvre.

La circulation sera perturbée durant ces travaux et des déviations seront mises en place en fonction de l'avancement du chantier. L'accès aux habitations sera maintenu, sauf cas exceptionnel. Afin de présenter ces travaux, une réu-

nion publique est organisée le jeudi 3 mars prochain, à 20 h, au centre Jean Ferrat, en présence des services de l'Agglomération du Choletais, de la Commune et de l'entreprise chargée de la réalisation des travaux.

Le montant total de cette opération s'élève à 450 000 € TTC.

Infos:

Direction de l'Environnement
Agglomération du Choletais
Tél. : 02 44 09 25 45

CSI Chloro'fil - Semaine troc de graines



Venez troquer vos graines et échanger sur le potager avec des bénévoles, lors de la semaine troc de graines organisée par le Centre Socioculturel Intercommunal (CSI) Chloro'fil.

Cet événement, créé en 2020, permet de mettre en commun des graines ensachées maison, classées par type, qu'il s'agisse de fleurs, de fruits, de légumes ou d'aromates. Sur le principe d'un libre-service, chacun dépose ses graines et en prend d'autres.

Le rendez-vous est donné ce mercredi 23 février, de 10 h à 12 h puis de 13 h 30

à 17 h 30, ainsi que ce vendredi 25 février, de 13 h 30 à 17 h 30, au CSI.

Le troc est également proposé à la bibliothèque Tourne-pages, à Nuaillé, ce samedi 26 février, de 10 h à 12 h. Comme pour la Fête des plantes, également proposée par le CSI Chloro'fil, la bibliothèque est en effet partenaire de l'événement.

Infos:

CSI Chloro'fil
40 bis de la Libération à Nuaillé
Tél. : 02 41 55 93 41

AdC - Élections présidentielle et législatives : inscrivez-vous

Vous souhaitez vous inscrire en vue des élections présidentielles et législatives de 2022 ?

Trois possibilités

Plusieurs solutions existent :

- **en ligne**, grâce au téléservice disponible sur Service-Public.fr sur présentation d'un justificatif d'identité (carte nationale d'identité ou passeport) et de domicile à votre nom daté de moins de 3 mois numérisés,

- **en mairie**, sur présentation d'un justificatif d'identité (carte nationale d'identité ou passeport) et de domicile à votre nom et daté de moins de 3 mois ainsi que du Cerfa n° 12669*02 de demande d'inscription,

- **par courrier** adressé à votre mairie, en joignant un justificatif d'identité (carte nationale d'identité ou passeport) et de domicile à votre nom et daté de moins de 3 mois ainsi que le Cerfa n° 12669*02 de demande d'inscription.

« Cette inscription est nécessaire pour faire valoir votre droit de vote » précise Patrice Brault, adjoint au maire en charge de la Sécurité et de la Réglementation.



Les inscriptions sont possibles dès à présent et jusqu'au vendredi 4 mars (date limite le mercredi 2 mars pour les inscriptions en ligne) pour l'élection présidentielle, ainsi que jusqu'au vendredi 6 mai (date limite le mercredi 4 mai pour les inscriptions en ligne) pour les élections législatives.

Pour rappel, les élections présidentielle et législatives se dérouleront respectivement les dimanches 10 et 24 avril et les 12 et 19 juin prochains.

Toutlemonde - Qui vient participer à la matinée nettoyage de la commune?



La Municipalité organise une matinée de nettoyage de la commune, ce samedi 26 février, de 9 h à 12 h. Les volontaires ont rendez-vous sur le parking du stade de football, pour cette demi-journée permettant de concilier promenade et écogeste.

Les participants devront être munis de gants, d'un gilet jaune et de leur masque. La mairie fournira le matériel nécessaire au ramassage des déchets et offrira le café et la brioche.

Cette matinée ne requiert pas d'inscription préalable. Les groupes seront constitués sur place puis répartis dans le centre-bourg ou aux abords des routes environnant la commune.

Infos:

Mairie
3 rue Marthe Formon à Toutlemonde
Tél. : 02 41 55 02 16
<http://www.toutlemonde.fr>

Cholet - La Providence ouvre deux nouveaux diplômes d'enseignement supérieur

Dès la rentrée 2022, le Centre de Formation La Providence ouvrira le bachelor Business support - Responsable d'unité opérationnelle en 3^e année, ainsi que le BTS Comptabilité et gestion, tous deux en apprentissage.

Bachelor Business support

Pour répondre à la demande croissante des entreprises du territoire Choletais, les équipes du Centre de formation La Providence proposent une formation innovante: un bachelor Business support - Responsable d'unité opérationnelle en alternance. Cette formation de niveau VI, visée bac +3, reconnue par l'État au RNCP, a pour objectif de former un responsable d'unité opérationnelle sur 12 mois, avec le parcours de spécialisation Management transversal. La mission globale du responsable d'unité opérationnelle est de contribuer au déploiement des axes stratégiques de l'en-

treprise, à la pérennisation de celle-ci, à l'amélioration de son organisation par ses actions de gestion marketing, commerciales, financières, des ressources humaines et des services généraux, de management des équipes, d'une ou parfois plusieurs unités opérationnelles. Il est garant du bon fonctionnement de l'unité, tant sur les aspects budgétaires et de développement commercial que sur les aspects en ressources humaines, management, projets transversaux et logistiques.

À la suite de cette formation, le jeune diplômé bénéficie d'une véritable expérience pour pouvoir intégrer une entreprise en tant que business support, responsable d'unité opérationnelle, responsable d'unité commerciale, adjoint de direction PME, adjoint chef de service. Une poursuite d'études est également envisageable vers un master ou en école de Commerce.

Pour intégrer ce bachelor, le candidat doit être titulaire d'un diplôme bac +2 ou d'un titre RNCP de niveau V. Cependant, un candidat non titulaire d'un

diplôme de niveau V peut également l'envisager, en justifiant de plus de deux années d'expérience dans des responsabilités commerciales ou marketing. À ce jour une dizaine d'entreprises attendent les candidatures.

BTS Comptabilité et gestion

La mission globale du titulaire du BTS Comptabilité et gestion consiste à prendre en charge les activités comptables et de gestion de l'organisation à laquelle il appartient, ou pour le compte de laquelle il agit au titre d'un prestataire. Les activités comptables et de gestion rassemblent essentiellement: l'enregistrement comptable d'opérations notamment commerciales, l'examen et le contrôle des comptes, les activités administratives et comptables de gestion du personnel liés à l'élaboration de la paie, la réalisation des travaux fiscaux, l'établissement des déclarations auprès des administrations, les activités d'analyse de la performance des organisations, etc.

Une poursuite d'études est envisa-

geable en licences professionnelles, diplôme de comptabilité et gestion, comptable taxateur dans le notariat.

Pour intégrer cette formation d'une durée de deux ans, en apprentissage, le candidat doit être titulaire d'un bac à orientation scientifique, d'un bac général ou technologique ou d'un bac professionnel tertiaire.

Infos:

La Providence
33 avenue Gustave Ferrié à Cholet
www.providencecholet.com

Préinscriptions dès maintenant:

> Pour le bachelor:
<https://cfaecml.yimag.cloud/index.php/preinscription/>

> Pour le BTS:
<http://www.providencecholet.com>

+ Parcoursup pour les lycéens
Ces deux formations seront présentées à l'occasion des portes ouvertes consacrées à l'enseignement supérieur au sein de La Providence, le vendredi 25 février, de 17 h à 20 h et le samedi 26 février, de 9 h à 13 h.

AdC - Hébergement temporaire chez l'habitant : économique et convivial



Avec sept binômes hébergeur-hébergé, l'expérience d'hébergement temporaire chez l'habitant lancée dans le Vihierois est un succès. Elle est renouvelée cette année avec l'objectif de doubler le nombre de participants.

L'an dernier, en partenariat avec Habitat Jeunes du Choletais, l'Agglomération du Choletais (AdC) lançait l'opération d'hébergement temporaire chez l'habitant. À l'origine de cette initiative, ce sont les élus du Vihierois qui avaient interpellé la collectivité sur les difficultés des apprentis, stagiaires, étudiants et autres saisonniers à trouver un logement tem-

poraire dans cette partie est de l'AdC et, par conséquent, les problématiques de recrutement rencontrées par les acteurs économiques locaux. « *L'histoire remonte à 2020. Nous avons eu le cas d'un jeune pompier qui ne trouvait pas à se loger. Nous avons alors contacté Habitat Jeunes du Choletais pour trouver une solution* » révèle Marie-Françoise Juhel, maire déléguée de Vihiers. Une enquête avait alors été menée pour trouver des hébergeurs potentiels et, « *rapidement, nous en avons trouvé cinq à sept* » poursuit l'élue, qui en fait elle-même partie.

Durée limitée

Dans le cadre de sa compétence habitat, l'AdC a ainsi signé une convention

en mars 2021 avec l'association pour la mise en place d'un dispositif d'hébergement temporaire chez l'habitant et, ainsi offrir, une solution rapide. « *La réponse et le soutien apportés entrent dans notre politique locale de l'habitat* » souligne Frédéric Pavageau, conseiller communautaire délégué à l'Habitat. Le dispositif, destiné aux jeunes âgés de 15 à 30 ans et aux saisonniers sans limite d'âge, met en contact des hébergeurs et de futurs locataires et favorise la contractualisation sur une durée limitée. Pour Habitat Jeunes du Choletais, le dispositif n'est pas nouveau puisque l'association peut s'appuyer sur une expérience similaire dans les Mauges. « *Cela permet de répondre à une problématique de mobilité des jeunes* » ajoute Sophie Bretault, responsable de la gestion locative de l'association, laquelle a un rôle important dans la mise en œuvre et le suivi de ce dispositif, qui participe également au développement des entreprises.

Que le bon côté

Sept binômes hébergeur-hébergé ont ainsi été constitués en 2021, dont celui formé par Brigitte Schuler et son mari et Quentin Levé. Les premiers disposaient d'un petit studio, « *retapé pour accueillir les enfants. Nous avons trouvé le dispo-*

itif très intéressant pour faire "vivre" le studio. C'est très agréable. Nous avons de bonnes relations. Il n'y a que le bon côté » constate la propriétaire.

Même satisfaction du côté de son pensionnaire, apprenti ingénieur, qui doit également prévoir un second logement sur le lieu de son école, au Mans. « *J'ai déjà expérimenté le logement chez l'habitant pendant mon BTS. C'est une solution économique, très conviviale. On partage un moment avec les hébergeurs et, en plus, j'ai mon indépendance puisque le logement est à part* » reconnaît-il. Ce qui n'est évidemment pas le cas partout, comme chez Marie-Françoise Juhel, où « *cela se passe très bien* » également. À noter toutefois, pour les jeunes mineurs, qu'ils doivent avoir un moyen de déplacement, les hébergeurs, sauf accord, n'étant pas censés contribuer au transport.

L'AdC ayant l'intention de renouveler son conventionnement lors du prochain conseil communautaire avec le même apport de 3 000 €. Un objectif de 15 binômes est fixé pour 2022.

Infos:

Habitat Jeunes du Choletais
Tél.: 02 41 71 36 36
logement@habitatjeunes-choletais.fr

Toutlemonde - Le cimetière s'adapte aux nouvelles demandes

Le cimetière de la commune a bénéficié d'une extension et d'aménagements, inaugurés le samedi 22 janvier dernier. Présentation.

L'extension du cimetière est un projet étudié et partiellement entamé lors du précédent mandat municipal, sous l'impulsion de Jacques Bou, maire de l'époque. Cette réalisation, achevée en 2021, a été souhaitée en réponse à une réelle nécessité. « *Le cimetière de la commune arrivait à saturation et il ne permettait plus d'intégrer de nouveaux éléments de type columbarium ou autres concessions demandés par la population* » explique Gérard Petit, maire de Toutlemonde. Après quelques aménagements, notamment l'installation d'une clôture, le terrain jouxtant le cimetière, propriété de la commune, a permis cet agrandissement. Ainsi, une surface d'environ 1 300 m² s'est ajoutée aux 1 534 m² déjà existants. « *L'objectif était à la fois de permettre l'installation de tombes traditionnelles, mais aussi de fournir aux habitants de nouvelles possibilités* » détaille le maire.

En effet, les pratiques en matière de sépulture évoluant, la commune a voulu répondre aux attentes des familles en réalisant quelques aménagements. Ceux-ci ont consisté à apprêter une partie du terrain en vue d'emplacements futurs de tombes traditionnelles, mais également, de s'adapter aux nouvelles formes d'inhumation: columbarium, cavurnes, jardin du souvenir, dépose de cendres en milieu naturel, tombes écologiques, enfouissement d'urnes biodégradables.

Un choix s'inscrivant dans la durée

Pour cela, l'extension du cimetière est divisée en deux parties. Pour la première, il s'agit de l'espace traditionnel, destiné à accueillir principalement des tombes, mais aussi des columbariums et un jardin du souvenir. L'ensemble est à dominante minérale. La seconde partie est l'espace arboré, privilégié pour l'installation de cavurnes, de dépose des cendres, de tombes écologiques, d'urnes biodégradables et de columbariums. L'ensemble est à dominante végétale. Les arbres, chêne et ginkgos, symboles de force, de protection, de



L'aménagement du cimetière, inauguré par Gérard Petit, maire de Toutlemonde, en présence du sous-préfet, fait place à un espace d'apaisement et de respect pour chacun des visiteurs.

Mairie de Toutlemonde

longévité et de sérénité, y côtoient des érables nains de toutes couleurs.

Cette réalisation a fait l'objet d'une étude pédo-géologique pour satisfaire aux besoins réglementaires, notamment sur l'analyse des risques sanitaires. Notons qu'en 2017, la commission Environnement et Cadre de vie avait déjà pris en main et traité l'ajout d'un nouveau columbarium dans le cimetière existant, ainsi que des aménagements nécessaires à son bon entretien sans produits phytosanitaires. Toutefois, l'analyse avait montré la difficulté à

intégrer de nouveaux monuments, en particulier des cavurnes, dans ce lieu.

« *L'orientation des élus et des personnes-ressources de cette commission était de s'inscrire dans la durée, c'est pourquoi il a été décidé d'agrandir le site* » souligne l'élus. Cette extension, réalisée par des entreprises locales, a bénéficié de ressources de l'État, obtenues par le biais d'une Dotation d'Équipement des Territoires Ruraux (DETR), à hauteur de 25 334,04 €. Le coût total s'élève à 86 972,23 € TTC.

GUIMONT PROMOTION IMMO VOUS PROPOSE POUR HABITER OU INVESTIR DANS LE CHOLETAIS

Le Clos du Lys

Travaux en cours

1ère livraison 1^{er} trimestre 2023

22 maisons T4 (81 à 90 m²)

A partir de 181 900 €*

Dernières opportunités

LYS-HAUT-LAYON / VIHIERS

Les Rives de l'Evre

Démarrage chantier

Livraison fin 2022

6 maisons T3 (73 m²)

A partir de 174 900 €*

RT 2012

BBC

Dernières opportunités

LE MAY SUR EVRE



RENSEIGNEMENTS & RÉSERVATIONS

02 41 28 77 67 – 06 26 54 01 45

contact@guimontpromotion.immo - www.guimontpromotion.immo

Lys-Haut-Layon - Les adresses ont été normalisées

Le déploiement de la fibre optique nécessite une adresse précise pour chaque habitation, activité ou entreprise. La Commune a donc entrepris une démarche d'adressage qui a également permis d'éliminer certains doublons.

Afin de faciliter l'intervention des services de secours, l'acheminement du courrier et des colis et le déploiement de la fibre optique, la Commune de Lys-Haut-Layon a décidé de mettre en place une démarche d'adressage permettant la localisation précise de chaque habitation, activité ou entreprise. Pour être raccordée à la fibre optique, chacun doit, en effet, disposer d'une adresse complète et unique afin de déployer au mieux le réseau.

L'absence de numéro, les doublons (lieux-dits et voies portant le même nom à Lys-Haut-Layon), etc., sont autant d'anomalies qui freinent le bon déploiement de la fibre optique. La correction de ces anomalies, qui conduit à modifier ou compléter certaines adresses, permettra également d'améliorer les déplacements des secours, des opérateurs des services publics et commerciaux, des transporteurs, les acheminements postaux et la géolocalisation (GPS).

Une plaque à poser

Les habitants concernés par une modification de leur adresse ont déjà reçu une enveloppe de la mairie contenant un courrier explicatif et un kit d'information pour réaliser ces démarches de modification d'adresse. Ceux qui n'ont pu se rendre à la permanence, en mairie déléguée de Vihiers, pour le retrait des plaques de numérotation peuvent à présent la retirer à l'accueil de la mairie de Lys-Haut-Layon, munis du courrier reçu.

La plaque doit être posée, de préférence, sur la façade de la maison, au-dessus de la porte principale (ou immédiatement à gauche de celle-ci), ou sur le mur de clôture à gauche de l'accès naturel et piétonnier, ou à défaut, sur la boîte à lettres. Elle doit être absolu-

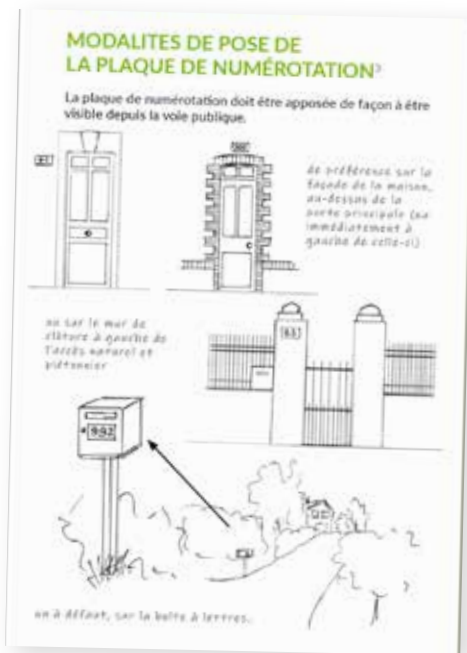

ment visible de la voie publique pour permettre aux secours et aux livreurs de se repérer facilement. Si l'habitation est éloignée de la boîte aux lettres, il convient de positionner la plaque de numéro sur celle-ci au plus près de la route.

Un kit d'accompagnement

Toutes les nouvelles adresses sont actuellement enregistrées par la Commune sur la base Adresse nationale, en lien avec la plupart des services publics et de nombreux opérateurs privés. À terme, l'ancienne adresse ne sera plus reconnue par ces différents organismes. La Commune invite donc à réaliser, dans les meilleurs délais après la réception du courrier, les démarches administratives de modification d'adresse auprès des organismes auxquels chacun est rattaché. Elle met d'ailleurs à disposition de ses concitoyens, un kit d'information en ligne « communiquer votre nouvelle adresse », sorte de tutoriel décrivant chaque étape de la démarche à accomplir sur : www.service-public.fr.

Attention : les personnes qui changent de numéro mais pas de nom de voie ou qui habitent un lieu-dit désormais complété d'un numéro doivent également effectuer les démarches administratives pour modifier leur adresse.

Infos :

Services techniques de Lys-Haut-Layon
Tél. : 02 41 85 29 01

Cholet et Le Puy-Saint-Bonnet - Mise en compatibilité du Plan Local d'Urbanisme (PLU) : concertation préalable



La mise en compatibilité du Plan Local d'urbanisme (PLU) pour le projet de l'entreprise Thales poursuit l'objectif d'ouvrir à l'urbanisation un secteur de 5,11 ha et de modifier l'orientation d'aménagement du secteur. Une concertation préalable est ouverte jusqu'au jeudi 3 mars prochain, à 17 h 30.

Le public est invité à prendre connaissance du dossier sur : urbanisme.cholet.fr ou à l'Hôtel de Ville/Hôtel d'Agglomération de Cholet aux horaires habituels d'ouverture.

Il peut participer à cette concertation :
- par mail : amenagement-adc@choletagglomeration.fr,
- par courrier à l'adresse suivante :

Monsieur le Président de l'Agglomération du Choletais, Agglomération du Choletais, Direction de l'Aménagement, Hôtel d'Agglomération, BP 62 111, 49321 Cholet Cedex,
- en utilisant le registre mis à disposition à l'Hôtel de Ville Hôtel d'Agglomération de Cholet.



ÉCONOMIE / EMPLOI

Cholet - #TousMobilisés avec Pôle emploi

> **Vendredi 25 février, à 9 h, dans les locaux de Pôle emploi à Cholet**

Pôle emploi organise un job dating en partenariat avec une entreprise d'insertion du Choletais, qui propose des missions en industrie, BTP, etc.

> **Vendredi 25 février, à 14 h, dans les locaux de Jeanneau à Cholet**

Pôle emploi organise une présentation de l'entreprise Jeanneau, fabricant de bateau (groupe Beneteau) et des différents postes de menuisier, stratifeur, accastilleur, électricien. Une visite des ateliers précédera des entretiens individuels.



Infos et inscriptions obligatoires :

Pôle emploi
24 rue du Carteron à Cholet
Tél. : 02 72 62 70 48

Découverte
d'un
métierLa Séguinière - **Plombier chauffagiste, métier d'avenir**

Sylvain Michel est responsable rénovation salle de bain et cuisine au sein de l'entreprise Dixneuf, spécialisée en plomberie, chauffage et électricité.

S. h. : En quoi consiste votre métier ?

Sylvain Michel : Je suis chargé de l'installation, la rénovation et l'entre-

ten des installations de chauffage et de production d'eau chaude sanitaire. Je réalise la pose ou le remplacement de douches, toilettes, lavabos, éviers, radiateurs, chaudières, pompes à chaleur, planchers chauffants, etc., en suivant différentes étapes: tri du réseau pour savoir où reprendre l'eau chaude et l'eau froide, installation de la robinetterie, puis de la tuyauterie, et enfin, des différents équipements.

S. h. : Qu'est-ce qui vous anime ?

S. M. : La satisfaction client ! J'aime qu'il soit content à la fin d'une intervention, qui correspond à sa demande et ses attentes. J'apprécie également ordonner les tâches pour qu'un chantier se déroule bien, tout en restant disponible pour répondre aux questions de chacun, en tant que chef d'équipe. J'ai découvert ce métier auprès d'un ami de mes parents qui m'emmenait sur ses chantiers le week-end. J'ai tout de suite aimé la technicité qu'il de-

mande et je suis ravi de le partager aujourd'hui avec les ouvriers ou les apprentis.

S. h. : Quel cursus faut-il suivre pour devenir plombier chauffagiste ?

S. M. : La base, c'est de passer un CAP, mais on peut aller très loin dans la formation aujourd'hui, avec des brevets professionnels, BTS, etc. L'idéal est de prendre la voie de l'apprentissage, qui permet d'apprendre directement sur le terrain ce métier, qui devient de plus en plus technique, avec les nouveaux appareils, la climatisation, etc., et qui demande aussi des connaissances en montage, en entretien et en réglage.

Infos :

Dixneuf
ZI de la Bergerie
12 rue Édouard Branly à La Séguinière
Tél. : 02 41 56 88 60

Toutes les entreprises de plomberie-chauffage du territoire recrutent ! Elles sont contraintes actuellement de refuser des chantiers et gèrent difficilement les urgences, faute de personnel. À l'instar des métiers du gros-œuvre, de carreleur ou de couvreur qui manquent de bras, la plomberie n'attire plus les jeunes, depuis plusieurs années déjà. « *C'est une branche complète qui est en pénurie* » déplore Olivier Dixneuf, gérant de la société éponyme et vice-président de la chambre syndicale de la fédération française du bâtiment de Maine-et-Loire. Les avantages de la profession sont pourtant nombreux: beaucoup de rencontres et création d'un réseau, absence de routine dans les lieux d'intervention, les activités et les équipes côtoyées, autonomie, travail en clos couvert, rémunération attractive, possibilité d'évolution et d'entrepreneuriat. Le bâtiment s'ouvre à tous les profils, du titulaire d'un CAP à l'ingénieur !

Publireportage - **Création d'un pôle pour professions libérales à Vihiers**

Vous êtes réflexologue, kinésologue, énergéticien (ne), etc. Vous exercez une activité relative au bien-être et souhaitez la développer au cœur de Lys-Haut-Layon ? Vous pouvez rejoindre la société Del Immo.

Del Immo vient de créer un pôle de six bureaux dont quatre sont destinés à l'installation de professionnel(le)s de façon pérenne et deux à du coworking (une demi-journée, une journée, quelques journées par semaine). Un planning d'occupation des bureaux permettra à chaque professionnel de réserver sa ou ses journées. L'ensemble du pôle est adapté aux personnes à mobilité réduite. Sa visibilité au sein de la commune de Vihiers permet une communication certaine. Le partage d'expérience entre les différents professionnels est une richesse interdisciplinaire. Une première professionnelle, Pascaline



Del Immo

Poupard, psycho-énergéticienne depuis deux ans à La Chapelle Largeau (79), a démarré son activité au sein du pôle de Vihiers, mi-février. Elle témoigne : « *Je trouve très riche et complémentaire de rejoindre ce pôle de bien-être et de proposer plusieurs méthodes et pratiques pour un accompagnement global des besoins. Pour ma part, je propose quelques permanences par mois. J'interviens sur les dysfonctionnements karmiques, héréditaires, psychiques, psychologiques et émotionnels pour renforcer et accompagner les énergies et ainsi ame-*

ner l'organisme à l'auto-guérison. Mes pratiques sont accessibles aux enfants, adultes, animaux, lieux. Je suis à votre disposition pour toute interrogation. »

Alors si vous aussi vous souhaitez faire partie de ce pôle, des bureaux sont encore disponibles.

Infos :

Del Immo
Élisabeth Delahaye
17 rue du Comte de Champagne
à Lys-Haut-Layon/Vihiers
Tél. : 07 83 76 70 46
sasdelimmo@outlook.fr

**Des emplois à pourvoir**

- **Technicien de maintenance (H/F) :**
La Séguinière - CDI
- **Repasseur(se) au fer haut de gamme luxe (H/F) :** Montilliers - CDI
- **Animateur vie sociale et associative (H/F) :**
Saint-Léger-sous-Cholet - CDI
- **Conducteur ligne de dosage (H/F) :**
Lys-Haut-Layon - CDI
- **Apprentis ATSEM / Agent d'animation 2022/2023 (H/F) :**
Cholet - Alternance
- **Infirmiers de nuit (H/F) :** Cholet - CDI

Les offres d'emploi sont consultables sur

Le Choletais
L'audace pour réussir

www.cholet.fr
(rubrique Services en ligne)

Cholet - Du covoiturage solidaire pour favoriser l'insertion professionnelle

Les associations Afodil et Alisée portent ce projet expérimental dans la zone du Cormier à Cholet.

Pour les personnes les plus éloignées de l'emploi, les freins à l'embauche peuvent être nombreux. L'association Afodil, qui met en œuvre des actions auprès de ces publics, le constate chaque jour. Lauréate d'un appel à manifestation d'intérêt avec Alisée, aussi association ligérienne qui informe et sensibilise à l'énergie et l'environnement, elle a lancé une opération de covoiturage solidaire, l'une des actions du projet Écomob'in. « Une personne en insertion sur deux a déjà refusé un poste en raison d'un problème de mobilité. Face aux enjeux climatiques que représente le transport aujourd'hui et à la fracture numérique qui touche les plus fragiles, parfois en difficulté avec le français également, nous avons créé ce système téléphonique, qui permet de créer facilement une passerelle entre des personnes dans une démarche de recherche d'emploi et des covoitureurs, tout en s'engageant



pour l'écologie » explique Dylan Olivier, chargé de mission mobilité durable à Afodil. Le principe est simple : lors d'une requête, la base de données recherche un salarié qui aurait les mêmes jours et horaires d'embauche et de débauche que le demandeur pour les mettre en relation, via l'association. « Le conducteur solidaire peut demander une indemnité kilométrique, de maximum 0,08 €/km contre 0,30 € en général pour du covoiturage classique, ou même, comme beaucoup des inscrits que nous avons déjà, offre ce trajet, par principe d'entraide et de lien social qu'il faut re-

trouver en ces temps difficiles » poursuit Dylan Olivier.

Un projet global

L'expérimentation se concentre dans la zone du Cormier à Cholet, comme dans la zone d'Étriché à Segré-en-Anjou-Bleu, autre terrain de test dans le département de Maine-et-Loire aux caractéristiques très proches, que détaille le chargé de mission : « La zone du Cormier possède une forte densité économique, à la frontière avec plusieurs départements. À la fois avantage et inconvénient, elle est située à l'écart de la ville, et donc pauvre

en aménagement piéton ou cyclable, ce qui peut entraîner des difficultés d'accès. Enfin, le besoin en main-d'œuvre y est particulièrement fort ». Et de conclure : « Le covoiturage solidaire permet aux entreprises de réduire l'impact économique et écologique des déplacements des salariés, faciliter les recrutements et fidéliser les salariés, renforcer les liens entre ces derniers, améliorer l'accessibilité des territoires, favoriser l'accès à l'emploi des personnes en insertion et s'engager collectivement pour l'écologie, le développement économique et l'égalité des chances ».

Les salariés dans la zone du Cormier, désireux de devenir covoitureur solidaire, et les personnes en démarche d'emploi cherchant une solution de covoiturage sont invités à se faire connaître auprès de Dylan Olivier.

Infos :

Afodil
Dylan Olivier
Tél. : 07 49 16 28 49
d.olivier@afodil.org

SANTÉ

Cholet - Nouveau : l'accueil familial thérapeutique



Le Centre hospitalier de Cholet instaure ce nouveau dispositif, alternative à l'hospitalisation complète pour les personnes souffrant de troubles psychiques.

À la suite d'un appel à projet de l'Agence régionale de santé des Pays de la Loire, le Centre hospitalier de Cholet met en place un accueil familial thérapeutique, qui relève de la réhabilitation psychosociale et s'inscrit dans les soins proposés aux personnes souffrant d'un handicap psychique. « Pour les personnes hospitalisées au long cours, depuis plus d'un an pour certaines, qui sont stabilisées

mais demandent toujours un accompagnement quotidien, nous favorisons la sortie de l'hospitalisation complète. Or, il existe très peu de solutions dans le territoire, les structures d'accueil médico-sociales étant saturées, et leur liste d'attente atteignant au minimum cinq ans, déplore Stéphanie Graveleau, cadre de santé au pôle de santé mentale du centre hospitalier. **Le dispositif d'accueil familial thérapeutique est donc une alternative intéressante, qui n'existe pas encore dans la région.** »

Ainsi, est prévu le recrutement de trois accueillants familiaux thérapeutiques, salariés du Centre hospitalier (contrat d'un an renouvelable). Il s'agit pour

eux de recevoir à leur domicile un adulte présentant un trouble psychique stabilisé. Ce dernier peut alors « **préserver son autonomie dans un cadre familial sécurisant et apaisant, en participant aux activités, à la cuisine ou au ménage, tout en s'adaptant à ses capacités, ce qui favorise l'inclusion sociale, le leitmotiv de ce projet** » poursuit Stéphanie Graveleau.

L'accueillant travaille en étroite collaboration avec une équipe pluridisciplinaire mobile, composée d'infirmiers, aides médico-psychologiques, ergothérapeutes, assistants sociaux, psychiatres, etc., joignables à tout moment afin d'assurer le suivi des personnes.

Des formations professionnelles, financées au même titre que tout salarié de l'hôpital, sont proposées par le Pôle de santé mentale pour soutenir le travail et la professionnalisation des accueillants familiaux thérapeutiques.

Les conditions de recrutement

Si aucun diplôme n'est demandé, quelques critères s'imposent pour postuler :

- posséder des capacités relationnelles et d'adaptation,
- être ouvert à la réflexion et aux échanges,
- avoir un logement adapté dont une chambre d'au moins 9 m² réservée à l'accueil de la personne,
- avoir un permis de conduire et posséder un véhicule,
- habiter sur le territoire choletais ou ses communes limitrophes, afin de faciliter les liens de proximité avec l'équipe soignante,
- être disponible à temps plein, 24 h/24 et 7 j/7 ou dans le cadre de remplacement (week-ends, vacances, périodes de fête...).

Les personnes intéressées pour devenir accueillant familial thérapeutique peuvent contacter directement le Centre hospitalier de Cholet.

Infos :

Centre hospitalier
1 rue Marengo à Cholet
> Pôle de santé mentale
Tél. : 02 41 49 68 54
> Service ressources humaines
Tél. : 02 41 49 63 34

LE CAHIER

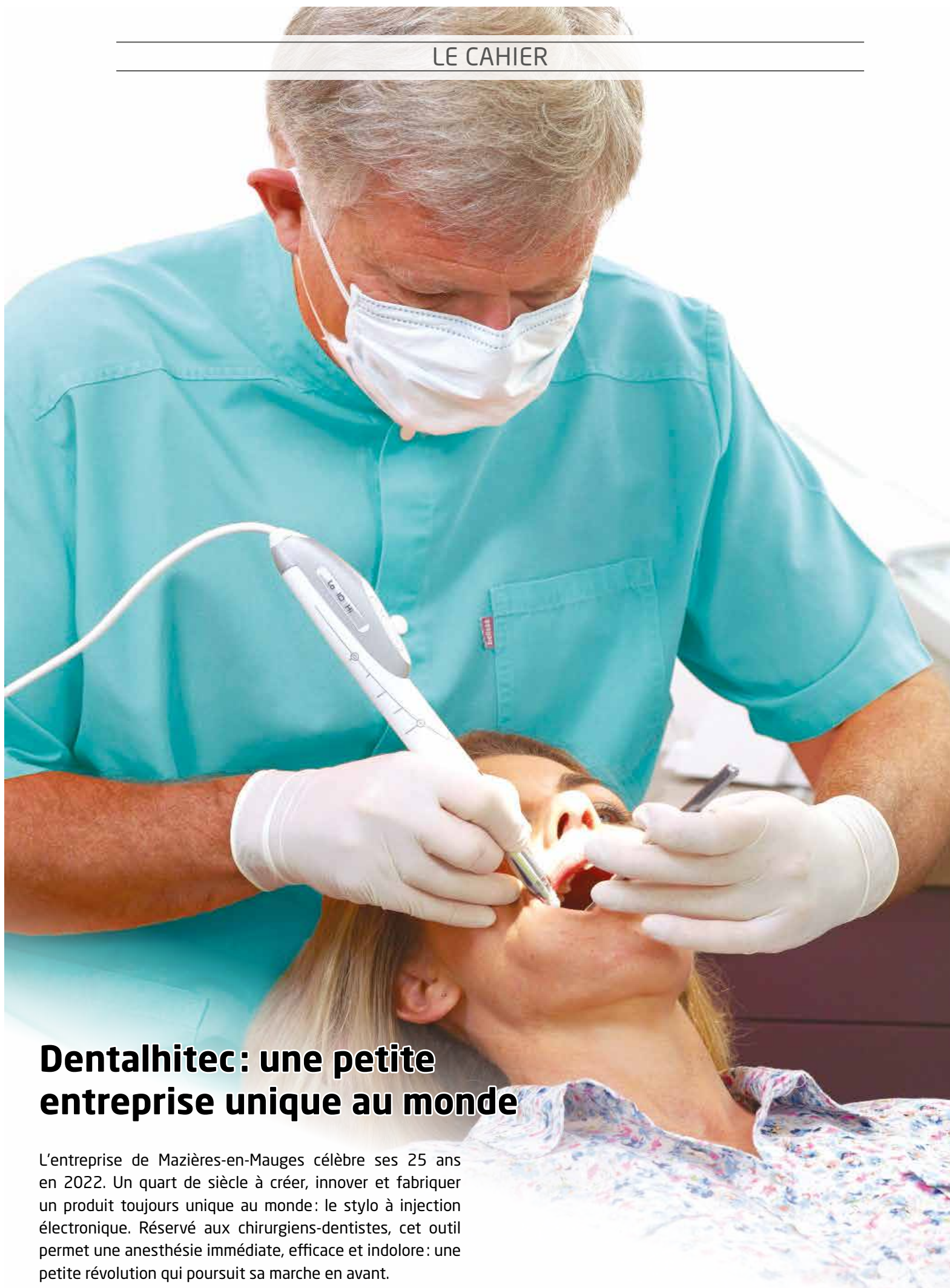

Dentalhitec: une petite entreprise unique au monde

L'entreprise de Mazières-en-Mauges célèbre ses 25 ans en 2022. Un quart de siècle à créer, innover et fabriquer un produit toujours unique au monde: le stylo à injection électronique. Réservé aux chirurgiens-dentistes, cet outil permet une anesthésie immédiate, efficace et indolore: une petite révolution qui poursuit sa marche en avant.



Dentalhitec, 25 ans d'innovation

Nichée parmi les nombreuses autres entreprises du secteur, Dentalhitec se fonde discrètement dans la zone industrielle de l'Appentière à Mazières-en-Mauges, dans la campagne choletaise. Rares sont ceux qui savent que, derrière ces murs, une équipe dynamique développe des produits... uniques au monde!

Dentalhitec est né en 1997. Le Dr Alain Villette, chirurgien-dentiste à Cholet, rencontre alors, comme beaucoup de ses confrères, des problèmes avec les anesthésies qui ne prennent pas toujours. Encore aujourd'hui, environ une anesthésie sur cinq n'est pas pleinement efficace. Les actes deviennent douloureux, et parfois même, impossibles. « *S'il était du "bon côté" de la seringue, il ne s'en satisfaisait pas malgré tout, lui qui était attaché au confort de ses patients* » explique Laurent Nairi, directeur général de la société. Le praticien décide alors de remettre au goût du jour une ancienne méthode, théorisée au début du XX^e siècle mais jamais mise en œuvre faute de moyens technologiques à l'époque: l'injection intra-osseuse. « *Lors d'une injection classique, dans le tissu mou, seule une partie du produit anesthésiant entre dans la "boîte osseuse" et atteint la dent. Une autre se diffuse dans les tissus, dits mous, occasionnant un engourdissement de la joue, des lèvres et même parfois, de la langue. L'injection intra-osseuse permet de délivrer une anesthésie au plus proche de l'apex, la porte d'entrée de la dent. En délivrant la juste dose, au bon endroit, les avantages sont nombreux* » assure Laurent Nairi, de détailler: « *L'efficacité est immédiate et représente un gain de temps pour le praticien, alors qu'une anesthésie classique oblige à attendre entre trois et dix minutes avant d'intervenir. L'anesthésie est totalement indolore pour le patient, qui reçoit moins de produit toxique dans le corps* ».

Un succès commercial

Le Dr Alain Villette conçoit un premier modèle d'injecteur dans son garage, avec, notamment, l'aide de son fils Olivier, diplômé en génie mécanique et aujourd'hui président de la société. Le QuickSleeper, de son petit nom, rencontre un succès grandissant auprès de ses confrères du Choletais et la fabrication est industrialisée à partir de 2000, déjà à Mazières-en-Mauges. « *Nous en sommes aujourd'hui à la cinquième génération de l'appareil, avec un taux de pénétration d'environ 20 % dans l'Hexagone. Sur les 40 000 dentistes en France, 8 000 sont équipés. Le QuickSleeper est aussi disponible dans une trentaine de pays à travers le*

monde, en Europe, au Moyen-Orient, en Corée du Sud, au Canada, en Chine, un peu en Amérique latine et bientôt aux États-Unis, via des distributeurs. Nous possédons également une filiale en Allemagne, pour un total d'environ 25 000 clients finaux. »

Copié mais jamais égalé

En outre, Dentalhitec présente une gamme complète d'injecteurs (lire ci-contre) pour optimiser les techniques traditionnelles. « *Nous avons quelques concurrents qui se sont inspirés de notre travail dans ce domaine, au Danemark, en Suisse, en Corée du Sud et aux États-Unis. Mais le QuickSleeper est vraiment unique au monde. On pourrait être copié, mais on ne l'est pas car on a un temps d'avance et on propose un volet accompagnement inégalable à l'heure actuelle* » explique Laurent Nairi. En effet, les commerciaux, à l'instar de leurs homologues d'autres entreprises, sont évidemment chargés de promouvoir l'appareil auprès des dentistes, mais enfilent également une autre casquette, celle de formateur. « *Ce sont de vrais spécialistes produits, au niveau clinique très élevé. Ils sont capables d'initier nos nouveaux clients, qui seront ensuite formés lors de stages de perfectionnement par une dizaine de dentistes référents, utilisateurs de longue date et convaincus des bienfaits du système.* » Ces professionnels interviennent également dans les facultés d'odontologie, où est enseignée la technique d'injection intra-osseuse depuis six ans seulement. « *Tout a évolué dans le milieu dentaire: les fauteuils, les amalgames qu'on ne voit plus, la radiologie... sauf l'anesthésie. Mais on sait, qu'à terme, tous les dentistes passeront à cette méthode. C'est l'anesthésie 2.0, assure le directeur général. L'objectif est donc d'équiper un maximum de praticiens avant que la concurrence n'arrive, même si nous protégeons nos évolutions avec des brevets. L'ambition est, d'ici quatre ans, de doubler le chiffre d'affaires, qui s'élève aujourd'hui à 4,5 millions d'euros.* » Et ce, en activant différents leviers de développement ou en améliorant son produit phare.



Laurent Nairi,
directeur général de la société

Dentalhitec
Les stylos d'anesthésie
qui changent la vie

En chiffres :

- 35** collaborateurs
- 4** seringues électroniques avec prise stylo, pour tous les besoins
- 30** pays couverts via des distributeurs et une filiale en Allemagne
- 25 000** utilisateurs
- 10 millions** d'anesthésies intra-osseuses par an



Quatre seringues électroniques



Le QuickSleeper en détail

Tout le monde a, un jour, regretté d'avoir pris son rendez-vous chez le dentiste juste avant

l'heure du déjeuner, ressortant du cabinet avec la bouche engourdie et l'impossibilité de manger sans risquer de se mordre... Avec le QuickSleeper, plus de danger! Le praticien peut en effet anesthésier en profondeur avec une grande précision, même une dent douloureuse, et jusqu'à six dents en même temps, pendant une heure trente maximum pour des soins complexes et sans engourdissement, quand ce dernier s'étend sur un minimum de trois heures avec une anesthésie classique. *« Le dentiste peut ainsi travailler sur plusieurs secteurs pendant une même séance et ainsi limiter le nombre de rendez-vous. Il améliore son organisation et l'observance des plans de traitement est bonifiée. »* Non négligé

geable quand on sait qu'un dentiste pratique, au bas mot, entre 500 et 1000 anesthésies annuelles!

« Nous proposons déjà un produit fiable et durable, étant opposés à l'obsolescence programmée. Mais nous pouvons encore améliorer l'appareil, grâce aux évolutions technologiques. Un jour, le QuickSleeper sera peut-être sans fil, plus compact, avec davantage d'intelligence à l'intérieur » annonce Laurent Nairi.

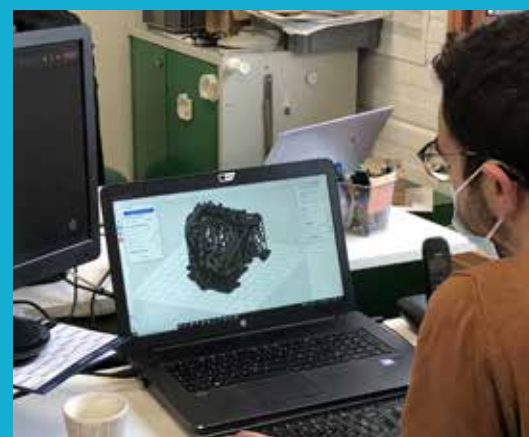
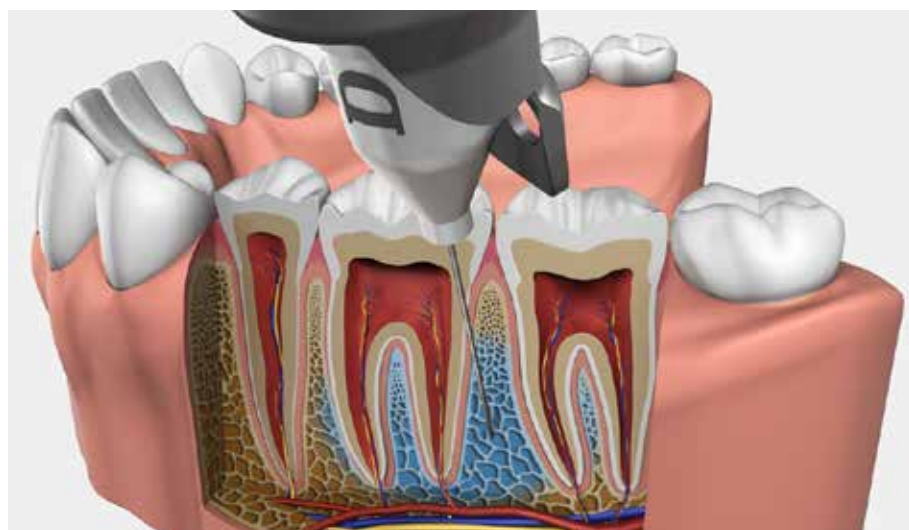

Une fabrication locale

Le QuickSleeper est conçu à Mazières-en-Mauges, dans les locaux de Dentalhitec, par le bureau Recherche et Développement (RD), en partenariat avec des dentistes. La majorité des pièces sont fabriquées par des entreprises françaises, si ce ne sont locales (à La Séguinière ou Chemillé par exemple). Seuls les moteurs, nécessitant une expertise pointue qui ne se trouve pas encore dans l'Hexagone, proviennent de l'étranger. Les cartes électroniques sont également développées par Dentalhitec, qui assemble les différents composants, sur son site, puis expédie les injecteurs, en direct à ses clients, ou aux distributeurs.

En tout, une trentaine de salariés sont à l'œuvre. *« L'innovation fait partie de notre ADN et l'ensemble des collaborateurs est convaincu par le projet. Nous sommes une entreprise à mission: nous travaillons à la sérénité des patients et des praticiens. Ce projet fait sens et embarque tout le monde. »* Il pourrait convaincre encore de nouveaux professionnels, puisque Dentalhitec poursuit son recrutement dans les domaines commercial, RD, marketing, production, afin de répondre au mieux à la demande florissante.



SleeperOne

Ce système d'injection électronique permet d'améliorer l'efficacité des anesthésies en maîtrisant parfaitement la vitesse d'injection. La prise stylo permet d'avoir les meilleurs points d'appui et une précision maximale. L'acte ne demande aucun effort musculaire au praticien, même pour les injections dans les tissus denses, et est totalement indolore pour les patients. *« Les pédodontistes apprécient cet outil qui ne s'apparente pas à une seringue classique. C'est une vraie baguette magique pour les enfants, qui les rassure et les met en confiance »* assure Laurent Nairi.





Soan

Sans fil, ce stylo d'injection électronique assure un confort maximal pour toutes les anesthésies. Sa prise en main est intuitive et laisse toute la liberté de mouvement. L'anesthésie reste indolore et efficace grâce à la diffusion régulière du produit.



Des aiguilles brevetées

Beaucoup ont déjà tremblé en voyant l'aiguille de la seringue arriver sous leurs yeux... Avec Efficitec, aucun risque! Alors que les aiguilles traditionnelles mesurent environ 5 cm, les innovations de Dentalhitec atteignent 16 mm seulement et peuvent se limiter à 9 petits millimètres pour les enfants. Le double biseau bistouri, un procédé breveté, incise les tissus sans déchirer pour une pénétration facilitée et indolore. « **Cette technique est particulièrement adaptée à l'anesthésie intra-osseuse, car la perforation se fait plus facilement et sans échauffement de l'os** » précise Laurent Nairi. La gamme se décline en quatre aiguilles adaptées aux différents besoins des praticiens.



Elea

Ce stylo permet l'injection d'acide hyaluronique, pour combler les ridules. La diffusion du produit, contrôlée électroniquement, est totalement indolore pour le patient et régulière. L'injection électronique limite les traumatismes de la peau.



Différents leviers de développement

Si 350000 dentistes sont implantés de façon homogène rien qu'en Europe déjà, un jour viendra quand même où un très grand nombre de praticiens sera équipé du fameux QuickSleeper. « **Dans dix ou 15 ans tout au plus, je suis intimement persuadé que la seringue traditionnelle aura disparu des cabinets** » annonce Laurent Nairi. Un frein à la croissance alors? « **On peut sortir du secteur du dentaire. Notre stylo Elea permet déjà l'injection d'acide hyaluronique. Depuis une dizaine d'années, dans le cadre du plan de traitement global du sourire, le Conseil de l'ordre national des chirurgiens-dentistes autorise ces derniers à réaliser le comblement des sillons nasogéniens et ridules, la correction de l'affaissement des commissures, l'augmentation et l'hydratation des lèvres, etc. Depuis la crise sanitaire, nous commercialisons d'ailleurs beaucoup plus de ce stylo, malgré les masques! Les gens prennent, en effet, davantage soin d'eux. Les domaines d'application du stylo injecteur étant très larges, nous pouvons développer notre activité dans divers domaines. Nous maîtrisons la technologie, il nous suffit de la décliner : médical, esthétique, implant capillaire, tatouage, vétérinaire... À l'horizon 2025 déjà, c'est certain, nous sortirons du dentaire.** » Une volonté assumée.

Bob

Pendant le premier confinement, contraints de rester à domicile en raison de la fermeture des cabinets dentaires, le service Recherche et Développement s'est mis au service des commerciaux de Dentalhitec en imaginant un modèle pédagogique, afin de permettre aux praticiens récemment équipés de recevoir une formation malgré tout. Ainsi est né Bob. « **Dans une démarche écoconception et de responsabilité sociétale, nous**

avons décidé de revaloriser les déchets. La mousse qui servait à caler l'appareil dans son emballage déjà recyclable est devenue Bob, avec ces mandibules en résine créées en 3D, explique Frédéric Le Cossec, responsable marketing. **Cette imitation parfaite de la dentition permet de s'autoformer à distance, en visioconférence, puis de s'entraîner, en mesurant la résistance à pénétration, en adaptant la vitesse de rotation, etc.** »



Infos:

Dentalhitec
ZI de l'Appentière
Rue de Champ-Blanc à Mazières-en-Mauges
Tél.: 02 41 56 41 91
mail@dentalhitec.com
www.dentalhitec.com

Lys-Haut-Layon/Vihiers - L'Autre perception propose des pauses créatives



Association qui soutient le développement d'activités artistiques et culturelles en milieu rural, l'Autre perception met son atelier à disposition de Julien Pinault, artiste peintre et sculpteur, et Mathilde Clémencelle, comédienne marionnettiste depuis une quinzaine d'années, formée au théâtre aux Mains nues. Ils y créent des œuvres personnelles et proposent également des cours de modelage et des ateliers de marionnette relationnelle.

Cette année, l'Autre perception propose :

- des ateliers créatifs pour les jeunes de 8 à 11 ans et de 11 à 15 ans. Ils peuvent y concevoir leur journal personnel en scrapbooking, quilling, pop up, etc.,
- des journées marionnettes, pour

adultes. À la carte: fabrication de sa marionnette mascotte, façonnage en laine feutrée, apprentissage des bases de la manipulation,

- des espaces pour créer librement, seul(e), en famille ou entre jeunes (à partir de 12 ans): partage des matériaux et des outils de l'atelier dans le cadre de la charte « cémoikil'fée ».

Les prochaines pauses créatives auront lieu les mercredis 2, 9, 16, 23 et 30 mars, de 10h à 12h pour les 8-11 ans, de 14h à 16h pour les 11-15 ans et de 16h30 à 18h30, en espace libre.

Infos et inscriptions :

Tél.: 06 28 29 16 03
lautreperception@gmail.com

Cholet - Primavera : une exposition pour une bonne cause

Les Lions clubs Cholet Cité et Cholet Mauges présentent la 27^e édition de l'exposition, début mars.

L'espace d'une semaine, le théâtre Saint-Louis va se parer de mille couleurs. C'est en effet dans sa galerie que sera installée la 27^e édition de Primavera, du mercredi 2 au mercredi 9 mars. Après une année blanche, les Lions clubs Cholet Cité et Cholet Mauges se réjouissent de pouvoir accueillir de nouveau les curieux pour cette exposition caritative. Le principe n'a pas changé. La vente de chacune des œuvres est divisée en deux parts: trois quarts reviennent à l'artiste et le dernier quart à une association. En l'occurrence, c'est Enfance et hôpital qui bénéficiera de la générosité des clubs services cette année.

L'association a été créée en 1994, en collaboration avec le Dr Seguin, alors chef du service de pédiatrie au centre hospitalier de Cholet. Une quinzaine de bénévoles se mobilisent chaque semaine auprès des enfants admis en mé-

decine conventionnelle ou médecine des adolescents. « *Notre but est d'aider les enfants malades à bien vivre leur hospitalisation. Nous les réconfortons et égayons leur quotidien, et leurs parents trouvent soutien et relais lors de nos passages en chambre, leur permettant de souffler un peu* » explique Fabienne Levron, la présidente, qui détaille: « *Nous câlinons les plus petits pour les endormir ou les faire patienter, nous écoutons et réconfortons les plus grands, à travers des jeux de société, de la lecture ou des activités manuelles. Les jeunes malades oublient un peu leurs soucis en étant occupés. Mais si les câlins sont gratuits, nous avons besoin de fonds pour exister et acheter des matériaux pour le bricolage principalement* ». C'est en cela que le soutien de Primavera sera primordial. L'exposition caritative réunira 22 artistes: les peintres Lydie Allaire, Bertrand Bataille, Gérard Beaujard, Emmanuelle Brett, Jean Delêtre, Marie-Luce Gouraud, Valérie Jayat, Élodie Le Duigou, Masseaux, Sandrine Merrien, David Rougeau, Jacques Tanguy, Amélie Vogel et Jacques Yvernogeu,



Brigitte



Lydie Allaire



Véronique Bénony



Marie-Luce Gouraud

les sculpteurs Véronique Bénony, Gil S., Bruno Guihéneuf, Véronique Kohlmann-Rivière, Libo, Julien Pinault et Bernard Recune et le photographe Mickaël Helleux.

Cholet - Une pièce de théâtre au profit de Libami

Stoppée net en 2020 par la pandémie de Covid-19, la troupe amateur Les Tréteaux Jubaudois a retrouvé la scène avec joie pour les répétitions de sa nouvelle pièce *Thé à la menthe ou t'es citron*, la comédie culte de Danielle Navarro-Haudécœur et Patrick Haudécœur, Molière de la meilleure pièce comique en 2011.

C'est l'histoire d'une troupe de théâtre qui monte une pièce de boulevard. Tous les ingrédients sont là: les portes qui claquent, l'amant dans le placard et les qui-proquos attendus. Nous sommes à la veille de la première et on sent que la catastrophe n'est pas loin! Les acteurs sont très mauvais... à côté de la plaque, le trac monte, les textes ne sont pas sus... Pire encore, l'acteur principal n'a jamais fait de théâtre!

Après des représentations dans les Mauges, les Tréteaux jubaudois proposent deux dernières séances au théâtre Interlude le samedi 19 mars prochain, à 17 h et 21 h: deux représentations au profit de Libami, l'association choletaise qui œuvre auprès



des familles défavorisées du quartier de Nabaa, à Beyrouth.

Infos et réservations:

Office de tourisme du Choletais
14 avenue Maudet à Cholet
Tél.: 02 41 49 80 00
ou samkouche@aol.com
Tarif unique: 12 €.

Ouverture:

Exposition visible tous les jours, du mercredi 2 au mercredi 9 mars, de 14 h à 19 h (sauf mercredi 9 mars, 17 h), le samedi 5 mars de 10 h à 12 h 30 et de 14 h à 19 h, et le dimanche 6 mars, de 14 h à 18 h, dans la galerie du théâtre Saint-Louis



Le temps de JOUER

RENCONTRES
CHOLETAISES
DE THÉÂTRE
AMATEUR



Patrick Pelloquet, vice-président de l'Agglomération du Choletais en charge de la Culture (à gauche) a présenté la 20^e édition du festival Le temps de jouer, avec l'ensemble des troupes amateurs participantes.

Cholet - Il est à nouveau Le temps de jouer !

Vitrine des talents du théâtre amateur choletais, Le temps de jouer revient pour une 20^e édition.

Créé en 2000, ce festival, initié par l'Agglomération du Choletais et le théâtre Saint-Louis, en partenariat avec le Jardin de Verre, s'adresse aux compagnies qui montent un nouveau spectacle de théâtre et qui souhaitent le présenter en avant-première, à cette occasion, au public choletais. « *La seule obligation, c'est que tous les comédiens soient des amateurs*, rappelle Patrick Pelloquet, vice-président de l'AdC, en charge de la Culture. *Les troupes présentent leur création dans leur intégralité et peuvent vivre une première confrontation avec les spectateurs, tout en étant encadrées par les équipes du théâtre Saint-Louis et du Jardin de Verre qui offrent les dispositions idéales. Après deux annulations en 2020 et 2021, toutes les compagnies piaffaient d'impatience de retrouver la scène.* » Ainsi, ces vendredi 25 et samedi 26 février, et du vendredi 4 au dimanche 6 mars, cinq compagnies se succèdent sur les planches du théâtre Interlude et du Jardin de Verre, mises à leur disposition. Chaque troupe retenue a reçu une aide à la création dans la mesure où elle répondait aux critères définis. « *Les interprètes ne sont évidemment pas rémunérés, mais les compagnies ont besoin de fonds pour se faire accompagner par des metteurs en scène professionnels, pour financer décors et costumes... Toutes les troupes ne peuvent pas proposer dix ou douze représentations qui génèrent une billetterie* » justifie l'élue, qui se réjouit de cette nouvelle édition à la programmation riche, comme les comédiens amateurs. « *Ces deux années nous ont permis de retravailler, de peaufiner la mise en scène, s'accordent à dire Jacqueline Praud, des Applantys acteurs, et Robert Maudet, président de Compères et Miquelon. Mais il a aussi fallu s'y remettre et parfois remplacer*

des acteurs pour des pièces qu'on avait commencé à travailler voilà plus de deux ans. » Toutes sont fin prêtes ! Seule la troupe adulte le Petit Théâtre de l'Impasse, de la compagnie les Fous du Roy, de Saint-Léger-sous-Cholet, a modifié ses plans initiaux, en se projetant sur une nouvelle comédie de boulevard.



Vendredi 25 février à 20h30 Théâtre Interlude

Vendanges de contes de Laurent Gaborieau, par Compères et Miquelon (Cholet)

Durée: 1 h 15

Un soir... Un soir de confidences et de partage. La vigne nous a confié toute son histoire. Elle nous a raconté ces femmes et ces hommes qui l'aiment et la rendent désirable. De ces femmes, de ces hommes, elle nous a dit le travail et la passion. Jusqu'à la roublardise, pour toujours en jouer. La vigne a mis dans nos oreilles toutes ses amours et ses joies... Ses chagrins aussi. Elle nous a offert sa parole... Libre et vivante.

Avec Robert Maudet, Jean-Luc Rochais et Philippe Chagnoleau

Mise en scène: Hervé Gouraud



Samedi 26 février à 20h30 Théâtre Interlude

Au début ça pique de et par Les Gouffrettes (Cholet)

Durée: 55 minutes

Une scène... Quatre femmes... Quatre comédiennes en répétition. Leur metteur en scène, misogynne et excédé, les abandonne et laisse le soin à sa conquête de mettre en place une chorégraphie. Un événement banal, peut-être quotidien mais qui est, ce jour-là, le grain de sable. Les langues se délient et chacune doit faire face à son histoire et ses doutes et se révéler un peu ou beaucoup. Les personnages s'aiment, se détestent, se confrontent, partagent, s'allient. Les quatre portraits de femmes nous entraînent dans une plongée drôle et grinçante dans le cœur, le corps et surtout la tête des femmes. Et

forcément, au début ça pique!

Avec Audrey Barthélémy, Katia Lang, Magalie Gréau, Cécile Soulard, Hervé Bobard

Mise en scène: Hervé Bobard



Vendredi 4 mars à 20h30 Jardin de Verre

La réunification des deux Corées de Joël Pommerat par le Théâtre du Donjon (Cholet)

Durée: 1 h 15

En une mosaïque de dix instants singuliers, La réunification des deux Corées explore la complexité des liens amoureux. Amants, amis, couples mariés ou adultères, vieilles histoires et relations passagères esquissent un tableau de ce qui nous attache et nous déchire en même temps. Réel, ou ressenti, il n'y a pas d'amour, il n'y a que des manques d'amour.

Avec Nathalie Martin, Martine Papain, Jean-Étienne Boisdrion, Pascal Rochais et Olivier Simonneau

Mise en scène: Anne Morineau



Samedi 5 mars à 20h30 Jardin de Verre

Best of Molière de Molière par Les Applantys Acteurs (Cholet)

Durée: 1 h 15

Il y a celui qui veut apprendre et qui fait de la prose sans le savoir! Les grippe-sous qui tiennent tant à leur argent et qu'on aimerait bien dépouiller! Celui qui se croit malade et qui n'arrête pas de geindre! Il y a le bon bourgeois quinquagénaire qui rêve d'un mariage qui serait tout profit pour lui! Tout un petit monde égoïste, nombriliste qui nous amuse avec ses travers. Ces personnages sont tellement intemporels qu'on les croirait sortis d'une page Face-

book ou du dernier talk-show à la mode. Molière traverse le temps sans que son talent ne s'essouffle!

Avec Lydie Bakari, Frédéric Bourrau, Patricia Bonnel, Françoise Chambiron, Jacqueline Praud, Emmanuelle Lemasle, Jean-Claude Segalas et Martine Tailleours

Mise en scène: Jean-Claude Segalas



Dimanche 6 mars à 14h30 Jardin de Verre

À quelle heure on ment? de Vivien Lhéraux par Les Fous du Roy, le Petit Théâtre de l'Impasse (Saint-Léger-sous-Cholet)

Durée: 1 h 30

Les comédiens répètent, tant bien que mal, une pièce qu'ils joueront demain soir, pour la première fois. Ils ne sont pas prêts et rien ne se passe comme prévu: Sandra est témoin d'un cambriolage, Arthur est victime d'une arnaque, Jacques déprime et la police débarque! Commence alors une enquête qui va déclencher une succession de mensonges, quiproquos, délires, rebondissements... Forcément, toutes les conditions sont réunies pour que le fiasco soit au rendez-vous le soir de la première...

Avec Adeline Banach Pioton, Léa Bouhier, Julie Cailleaud, Sarah Tharreau, Jean-Luc Aubry, Christophe Besnier, Jean-Louis Cailleaud

Mise en scène: Élisabeth Arnaud

Tarif unique:

5 €

Chaque compagnie gère sa billetterie directement et conserve les recettes. Les ventes sont organisées au guichet de la salle, dans les 30 minutes précédant le spectacle.

Le May-sur-Èvre - Concert littéraire et exposition à l'espace culturel L.S. Senghor

L'espace culturel Léopold Sédar Senghor propose un concert littéraire, *Entrer dans la couleur*, ainsi qu'une exposition des peintures de Benjamin Breteau.

Concert littéraire : *Entrer dans la couleur*

Un concert de rock-fiction porté par un duo hors normes. À la guitare électrique et acoustique : Yan Péchin, musicien-clé d'Alain Bashung, qui a également accompagné Rachid Taha, Brigitte Fontaine, Hubert-Félix Thiéfaine, Tricky, Miossec et Jacques Higelin... Peintre en textures sonores, Yan est l'un des tout derniers « guitar hero » de l'Hexagone. Pour lui, la seule partition, c'est le texte. Au texte, justement, et à la voix : Alain Damasio, l'auteur culte de la science-fiction française, triple détenteur du Grand prix de l'Imaginaire, qui en seulement deux romans a conquis le public et la critique. Figure engagée, il met ici en bouche et en cri son écriture



physique et « poétique ». Issus pour beaucoup des *Furtifs*, les textes ciselés du concert, politiquement très habités, traversent comme une lame les enjeux de notre époque. Au fil des morceaux, ils tissent la trame de ce renouement au vivant que Damasio appelle et que Péchin opère. Le futur, c'est maintenant.



Plus qu'un spectacle, une initiation au monde qui vient.

Vendredi 25 février à 20 h 30

Exposition : Benjamin Breteau

Le travail pictural de Benjamin Breteau s'inspire du milieu urbain, de la photographie, du cinéma et des jeux vidéo... Ancien graffeur, il a développé son style en peignant des personnages avec une succession de traits et de courbes « ratés » ou raturés, très marqués qui en se superposant forment un dessin plus ou moins réaliste.

Du mercredi 23 février au vendredi 8 avril, du mardi au vendredi de 13 h 30 à 18 h

Infos :

Espace culturel Léopold Sédar Senghor
4 rue des Tilleuls au May-sur-Èvre
Tél. : 02 41 71 68 48
culture@lemaysurevre.com
<https://www.espacesenghor.fr>

Tarifs :

> *Entrer dans la couleur* : 15 € plein, 13 € réduit, 10 € super réduit, 7 € jeune, 32 € forfait famille
> *Exposition* : entrée libre

Cholet - *La nuit du cerf* au théâtre Saint-Louis



Ce samedi 26 février, à 20 h 30 (la séance de la veille affiche complet), le théâtre Saint-Louis propose une virée palpitante en hommage au cinéma et au cirque actuel, avec *La nuit du cerf*, par le Cirque Le Roux.

Six personnages étonnants, charismatiques et drôles, enchaînent équilibres, main à main, banquine, acrobaties et fil de fer alliant la prise de risque phy-

sique à la profondeur des émotions et l'humour.

Après *The Elephant in the Room*, reçu en 2019 au théâtre Saint-Louis, le Cirque Le Roux présente donc ici son second opus. Cette création originale mêle Nouvelle Vague française et mouvement grindhouse américain des années 70 pour raconter l'histoire d'une famille, d'une perte et de la vie à travers une intrigue excentrique et comique. *La nuit du cerf* a été nommé pour le Molière de la création visuelle en 2020.

Infos :

Théâtre Saint-Louis
Rue Jean Vilar à Cholet
Tél. : 02 72 77 24 24

Réservations :

billetterie.cholet.fr
Billetterie ouverte le mar. de 10 h à 13 h et de 14 h à 18 h 30, le mer., le jeu. et le ven., de 14 h à 18 h 30

Tarifs :

25 € normal, 23 € réduit, 17 € abonné AdC, 13 € très réduit, 10 € abonné très réduit et jeune

Cholet - *Le récit muet* : stage pour les acteurs amateurs avec le TRPL



Quatre fois par an, le Théâtre Régional des Pays de la Loire (TRPL) propose aux acteurs amateurs de venir découvrir un aspect du travail de l'acteur, avec des comédiens de la troupe. Le clown, l'improvisation, la versification, le théâtre d'objet, le masque, la tragédie, les auteurs etc. sont autant de thèmes possibles.

Le prochain stage portera sur la thématique du récit muet : comment raconter sans avoir recours aux mots ? Quel lien peut-il exister entre le récit personnel ou historique et la corporalité, les émotions qui installeront une situation ? Comment du silence peut naître le

récit ? « *Pendant ce stage, nous interrogerons à quel point la maîtrise du corps, de sa gestuelle et de ses émotions peut avoir valeur de récit narratif. Le corps de l'acteur, ses particularités physiques et les émotions qui le régissent proposent d'emblée un univers, une histoire et suscite l'imaginaire* » exposent Raphaël Mostais et Clément Séjourné, acteurs du TRPL à l'œuvre pendant cette journée du dimanche 27 février, de 10 h à 18 h, à l'espace Jean Guichard, à Cholet.

Infos et inscriptions :

Tél. : 02 41 753 540 ou accueil@trpl.fr
Tarif : 20 € la journée de stage

Cholet - Musique et ciné-concert au Jardin de Verre



Alex Grenier



The Orchard



Crin blanc

Cette semaine, le Jardin de Verre accueille le concert d'Alex Grenier, un apéro cabotin avec The Orchard et *Crin blanc*, en ciné-concert.

Concert : Alex Grenier

Quand vous avez déjà joué avec votre trio un peu partout en Europe, aux USA, au Canada et au Japon, remporté haut la main les tremplins du festival Jazz à Sète, du Nice Jazz Festival et de Jazz En Baie (Mont Saint-Michel), que vous avez déjà sorti quatre disques (et d'autres encore avant le trio) explorant aussi bien le soul-jazz des 60's que l'electro-jazz de la fin des 90's, et que vous venez de souffler votre 33^e bougie seulement, vous êtes légitimement en droit de vous dire qu'il est l'heure d'ouvrir un nouveau chapitre de l'histoire. C'est ce que fait le

guitariste angevin Alex Grenier avec un nouvel album.

À l'issue d'un programme de master class au Conservatoire, c'est en quartet et avec la participation du Big band du Conservatoire du Choletais qu'il se produira au Jardin de Verre.

Samedi 26 février à 20h 30

Apéro cabotin : The Orchard

Folk mais pas que, rock parfois, pop à la rigueur, quatre voix, deux guitares inséparables, une basse/batterie en symbiose, le quatuor sarthois The Orchard entrelace les sentiments, ravive la sensualité, énerveille la mélancolie. Leur folk électrisée, empreinte de poésie et de sensibilité, ne saurait cacher leurs influences : de Ray Lamontagne à Piers Faccini, de Patrick Watson à Timber Timbre.

Dimanche 27 février à 18 h

Ciné-concert : Crin blanc

Crin blanc... Qui n'a pas de souvenir enfoui de ce cheval blanc, fougueux, galopant dans les marais de Camargue sous les yeux émerveillés de Folco, le jeune pêcheur ? Résolument actuel, ce film réalisé en 1953 par Albert Lamorisse illustre parfaitement la relation de l'homme à la nature. Dans un monde en pleine mutation, cette œuvre démontre combien il est essentiel de s'employer à conserver les espèces sauvages tant elles sont menacées, combien il est urgent de maintenir nos écosystèmes en équilibre. Délibérément engagé, le projet de ce ciné-concert, comme un cri, a l'ambition d'éveiller les consciences des publics, et surtout des plus jeunes. Afin d'appuyer et illustrer le propos dramaturgique du film, Camille Saglio au chant, guitare, sampler et Matthieu Dufrene à l'accordéon et aux percus-

sions jouent en live des compositions originales, créées spécifiquement pour ce projet. Ponctué de « mapping » le spectacle a vocation à immerger les spectateurs dans les marais camarguais. Tout public à partir de 5 ans

Mardi 1^{er} mars à 10 h et 14 h 30, mercredi 2 mars à 10 h et 20 h (durée : 40 min.)

Infos:

Jardin de Verre
13 boulevard Gustave Richard à Cholet
Tél.: 02 41 65 13 58
www.jardindeverre.fr

Tarifs:

- > Alex Grenier : 11 € plein, 7,50 € abonné, 5,50 € jeune, 24,50 € famille
- > The Orchard : 3 € tarif unique
- > Crin blanc : 7 € plein, 6 € abonné, 4,50 € jeune, 17 € famille

Lys-Haut-Layon/Vihiers - Les Facétieux comédiens du Lys de retour sur scène

Depuis quelques semaines, les Facétieux comédiens du Lys, les comédiens du théâtre du foyer culturel laïque de Vihiers, commune déléguée de Lys-Haut-Layon, préparent leur nouvelle pièce. Ainsi, deux ans après leurs folies dans *La croisière abuse*, les voilà de retour sur scène dans un tout autre univers: celui de la cocasserie, où l'inattendu se mêle au quotidien, des jeux de langage, de la rencontre de l'humour, de la fantaisie et de la poésie. « Ces courtes pièces facétieuses vont s'enchaîner pour le plus grand plaisir de vos yeux et de vos oreilles » prévient la troupe.

Ces extraits de *Théâtre sans animaux*, de Jean-Michel Ribes et *Ce que parler veut dire*, de Jean Tardieu, invitent à regarder la vie dans ce qu'elle crée d'inattendu, pour en rire, s'en émoouvoir, s'émerveiller...



Les Facétieux comédiens du Lys

Les représentations auront lieu à la salle du Tir, place Saint-Jean, les samedis 26 février, 5 et 12 mars à 20h30, les dimanches 27 février, 6 et 13 mars à 14h30 et le vendredi 11 mars à 21h.

Infos:

Tél.: 06 88 33 78 32

Tarifs:

9 € adulte
5 € moins de 12 ans, étudiant et demandeur d'emploi

Cholet - Chauds les Cœurs en concert avec le ténor Amaury Vassili



Vassili. Le ténor français célèbre ses 10 ans de carrière avec une tournée exceptionnelle en France, *Un piano & ma voix*, qui s'arrêtera donc à Cholet, au théâtre Interlude, le samedi 5 mars, à 20h30. « Ce véritable performer, aux capacités vocales exceptionnelles, interprétera ses plus grandes chansons classiques pop et reprendra les plus grands tubes d'artistes populaires lors de ce spectacle best of. La chorale Chauds les Cœurs est très honorée de pouvoir l'accompagner dans ce plaisir musical, qui restera longtemps gravé dans nos souvenirs » annonce Jean-Paul Dambra, le chef de chœur.

Infos:

Jean-Paul Dambra
Tél.: 06 33 23 56 12
contact.chaudslescœurs@gmail.com

Tarif: 25 €

Réservation sur les sites de billetterie en ligne (Cultura, Leclerc, Fnac, Ticketmaster, etc.)

Après des mois d'interruption, la chorale Chauds les Cœurs a retrouvé le plaisir des répétitions en septembre dernier, afin de préparer un nouveau concert. Et quel concert!

La quarantaine de chanteurs participera, en effet, à la prestation d'Amaury

Cholet - Un début d'année encourageant pour le short-track



Les patineurs de vitesse choletais sur le 2^e marche du podium.

L'année 2022 a plutôt bien débuté pour Cholet short-track, la section de patinage de vitesse de l'association choletaise de patinage sur glace, avec huit patineurs présents à Orléans, les 8 et 9 janvier derniers, à la 3^e étape du trophée national. « *Tactique et vitesse ont été au rendez-vous avec de belles améliorations de chrono et un joli podium par équipe puisque le club termine deuxième* » résume Cécile Chiron, responsable communication du club.

Individuellement, les patineurs ont pu réaliser des performances notables :

Faustine Chiron monte ainsi sur la 2^e marche en Espoir TNP1, comme Maiwenn Langevin, en TNP2, tandis que Lola Supiot décroche la 3^e place. On retrouve ces deux dernières dans l'équipe de relais, qui est montée sur la 3^e marche du podium avec Baptiste Favre et Enzo Herbretreau. Timéo Luguët, Nathan Chiron et Corentin Hudon complétaient l'équipe choletaise. « *Faute de podium individuel, ils ont permis à l'équipe d'engranger des points supplémentaires pour monter sur la 2^e marche* » conclut Cécile Chiron.

ENSEMBLE DANS L'ACTION

Tiphaine Rullier
Cholet BMX



Direction de la Communication - Ville de Cholet

À 17 ans, Tiphaine Rullier est licenciée à Cholet BMX.

Comment avez-vous découvert ce sport ?

C'est par le biais d'un ami de mon frère aîné que j'ai découvert le BMX. Mais je faisais déjà du vélo sans roulettes à 2 ans.

Depuis quand le pratiquez-vous ?

J'ai commencé quand j'avais 5 ans. Cela fait maintenant 12 ans que je pratique le BMX. J'ai commencé par de petites compétitions départementales et régionales et, d'année en année, j'ai évolué pour devenir pilote nationale.

Combien de temps y consacrez-vous par semaine ?

J'y consacre deux à quatre heures de musculation et dix heures de technique par semaine. Je suis en cycle sport étude à Nantes, au pôle espoirs. J'ai également été sélection-

née pour faire des stages de préparation en équipe de France.

Quelles sont, selon vous, les aptitudes requises pour cette discipline ?

Physiquement, cela sollicite beaucoup les jambes et les bras. Mais, évidemment, ce sport demande surtout beaucoup d'équilibre, et pas mal d'observation avant les courses.

Avez-vous un modèle ?

Non, je n'en ai pas.

Quels sont vos objectifs ?

Ils sont de monter sur le podium lors de toutes les coupes de France, ainsi que d'être qualifiée pour les championnats de France et du monde.

Cholet - L'OMS se fait le porte-parole des clubs de sport



Jacky Fraisse, secrétaire général (à g.) et Gaëtan Le Bouter, président de l'OMS.

L'Office Municipal du Sport est en permanence à l'écoute des préoccupations des associations, en particulier depuis le début de la crise sanitaire.

La situation sanitaire actuelle pèse sur les associations sportives, empêchées de pratiquer pour certaines, confrontées à une « fuite » de licenciés pour d'autres. À l'Office Municipal du Sport (OMS), on en est bien conscient. Voilà pourquoi, la traditionnelle réunion des présidents qui, chaque début d'année, précède les vœux aux associations, a

été maintenue, en distanciel, comme les vœux d'ailleurs. « *Cela ne permet pas un échange aussi efficace qu'en présentiel* » regrette Gaëtan Le Bouter, président de l'OMS. Cela a tout de même permis au bureau de partager un moment avec 35 présidents ou représentants d'associations sportives choletaises sur le thème: cette année, comment se porte votre association ?

Avec deux premiers constats. « *Nous sommes toujours dans une dynamique associative* » constate le président, qui annonce trois nouvelles adhésions à l'OMS: l'Atelier du rire et du bonheur

(yoga du rire), Cholet shorinji kempo et les Falcons de Cholet. L'OMS continue ainsi à fédérer une centaine d'associations pour 75 disciplines représentées. Ensuite, le nombre de licenciés, environ 16 000, ne varie pas. « *Globalement à Cholet, nous n'avons pas perdu de licenciés* » confirme-t-il.

Convivialité perdue

En revanche, après cinq mois d'activité depuis la rentrée de septembre dernier, certains présidents manifestent leur inquiétude. « *Convivialité: c'est le mot qui revient le plus souvent, puisque celle-ci a été perdue au regard du contexte sanitaire, rapporte Gaëtan Le Bouter. Actuellement, organiser un événement sans sa part de convivialité équivaut à générer un événement sans recette. Ce fut aussi le cas pour la traditionnelle galette des Rois que les clubs n'ont pu partager.* »

Autre préoccupation des clubs: les emplois. À l'instar de ce que le milieu de la restauration a pu connaître à la suite du premier confinement, certains clubs n'ont pu retenir leur animateur ou entraîneur, privé d'activité. Certains

se sont orientés vers une autre activité professionnelle et ne sont pas revenus. Et les difficultés à recruter de nouveaux professionnels semblent bien réelles. Enfin, le bénévolat reste un souci récurrent. « *Le bénévolat des parents n'attire toujours pas* » note Jacky Fraisse, secrétaire général. Et, comme pour les salariés des clubs, certains bénévoles, pourtant fidèles, se sont également tournés vers d'autres occupations et ne sont pas revenus. D'où la question, pour l'OMS: « *comment renouvelle-t-on l'engagement bénévole ?* »

Envie de rebondir

« *Heureusement, pendant cette période, le lien local à perdurer grâce à l'OMS, souligne Gaëtan Le Bouter. Nous avons senti une reconnaissance plus forte vis-à-vis de l'OMS, alors qu'il y a eu beaucoup de nouvelles équipes dans les clubs. Durant cette période, chaque association a été soutenue par l'OMS. Désormais, après avoir subi la crise, elles ont envie de rebondir* » conclut Gaëtan Le Bouter.



Histoire des mairies : Chanteloup-les-Bois

Photo club de Chanteloup-les-Bois



La mairie (ici en 1989) occupait une partie de ce bâtiment jusqu'en 1993.

À travers cette rubrique, nous retraçons l'histoire de chaque mairie de l'Agglomération du Choletais. Épisode 34/35.

La mairie et l'école de Chanteloup-les-Bois ont été construites à l'entrée du bourg, route de Veziens, en 1864, par l'entreprise locale Lallier, sur des plans de M. Simon, architecte à Cholet. Des difficultés budgétaires étant survenues, la fin des travaux n'a été réalisée qu'en 1874. La mairie occupa ce bâtiment jusqu'en 1993.

En 1984, avait eu lieu la démolition du préau et des lieux d'aisances devenus vétustes, ce qui permit de réaliser un parking, agrandi en 1986 lors de la démolition du deuxième préau. La par-

tie droite des bâtiments fut aménagée en salle des fêtes et la partie gauche fut transformée en atelier de confection, puis en bureaux pour la société Agena 3000 qui acheta l'ensemble des bâtiments en 1993, avant de les revendre en 1999, lors de son envol vers Cholet. L'ancienne mairie est ainsi devenue un gîte d'étape pendant quelques années. Entre 1993 et 1995, les services municipaux s'installent dans les salles du Cercle, le temps d'aménager les locaux que l'on connaît aujourd'hui, où se trouvait auparavant le presbytère et la maison commune des loisirs.

Source : Histoire de Chanteloup-les-Bois en Anjou, écrit par André Hubert Hérault, paru aux éditions Hérault



Photo club de Chanteloup-les-Bois

La mairie s'est installée en 1995 dans les locaux que l'on connaît aujourd'hui.

La liste des maires

| | |
|------------------------------------|-------------------------------|
| 1791 : Gabriel Cassin | 1912-1919 : Émile Guilloux |
| 1798-1799 : Michel Cassin | 1919-1920 : Émile Brémond |
| 1799-1800 : Pierre Cassin | 1920-1929 : Joseph Devy |
| 1801-1825 : Louis Jouet | 1929-1947 : Aimé Tamisier |
| 1825-1836 : Pierre Cassin fils | 1947-1952 : Prosper Gaschet |
| 1836-1844 : Pierre Poitout | 1952-1965 : Louis Jacquet |
| 1844-1846 : Jean Gachet | 1965-1968 : Joseph Biraud |
| 1846-1852 : Jean-François Lemerche | 1968-1977 : Eugène Pallard |
| 1852-1868 : Jean Drillault | 1977-1983 : Yves Richard |
| 1868-1871 : Pierre Brémond | 1983-1989 : Gabriel Tétou |
| 1871 : Jean Touillet | 1989-1995 : Prosper Gaschet |
| 1871-1887 : Mathurin Colonier | 1995-2008 : Gérard Fauconnier |
| 1887-1888 : Auguste Boutin | 2008-2014 : Manuel Duwattez |
| 1888-1892 : François Bitaud | 2014-2020 : Jackie Gélinau |
| 1892-1904 : Émile Abellard | Depuis 2020 : Olivier Rio |
| 1904-1912 : Germain Tijou | |

AGENDA

animations

Mer. 23 fév./Cholet Café presse

Dans une ambiance conviviale, venez participer à des échanges sur l'actualité, un mercredi par mois. Prochain sujet: l'évolution de la médecine, de la médecine d'antan à la médecine d'aujourd'hui.

De 14h30 à 16h30, centre socioculturel le Verger, rue du Bois Régnier

Mer. 23 fév./Trémontines

À la découverte de la réalité virtuelle

Avec Pierre et Olivier, de la médiathèque, mets ton casque et pars à la découverte de nouveaux mondes.

À 16 h, bibliothèque Au fil des pages

Mer. 23 et sam. 26 fév./Cholet

Atelier marionnettes

La ludothèque propose un atelier de fabrication de marionnettes.

Sur inscription au 02 72 77 23 44

De 10 h à 10 h 45 et de 11 h 15 à 12 h le mer. pour les enfants de 5 à 8 ans, de 14 h à 15 h et de 15 h 15 à 16 h 15 le sam. pour les enfants à partir de 8 ans, Ludothèque du Choletais, Arcades Rougé

Mer. 23 fév./Toutlemonde Après-midi détente seniors

Organisé par la Municipalité autour de jeux de société et d'un goûter partagé.

À partir de 14 h, salle du restaurant scolaire

Jeu. 24 fév./Cholet

Soirée philo

La médiathèque accueille, un jeudi par mois, l'association Sophia pour des leçons de philosophie, présentées successivement par les membres enseignants. Ce jeudi: Jean-François Boyer, *Une œuvre d'art est-elle nécessairement belle?*

À 20 h 30, salle Araya, Hôtel de Ville et d'Agglomération

Ven. 25 fév./Cholet

Soirée lecture poétique

L'association choletaise Poésie à l'Ouest propose mensuellement une soirée dédiée à un poète, à l'une de ses œuvres ou à son univers lyrique. Lors de chaque soirée: un temps de présentation et de lecture et un temps d'animation et d'échanges avec le public.

Ce vendredi, présentation et lecture de Saint-John Perse par François Folscheid.

De 18 h à 20 h, salle Araya, Hôtel de Ville et d'Agglomération

Sam. 26 fév./Cholet

Samedi Famille Nature

Cholet Animation Enfance organise un temps nature de deux heures, guidé par un animateur de la Maison de la nature: « qui vit dans la forêt? », à la découverte des mammifères qui peuplent les forêts.

Tarif: 5 € par famille (de Cholet ou du Puy-Saint-Bonnet), avec pour seule condition d'inscrire au moins deux générations. Inscriptions sur cholet.fr
Infos au 02 72 77 24 00

ou accueilsdeloisirs@choletagglomeration.fr

De 10 h à 12 h, étang des Noues

Sam. 26 fév./Cholet

Défi « Rien de neuf »

L'association Zéro Déchet Cholet invite à découvrir le défi Rien de neuf et la démarche Zéro déchet, ainsi qu'à jouer, échanger, partager ses expériences.

Entrée libre et gratuite, tous publics

De 14 h 30 à 18 h, maison de la Transition, parvis Jean-Paul II

Sam. 26 fév./Cholet

Cholet à pied: confins d'enfance

Rencontre-projection animée par Benoît Guittou, auteur du livre *Cholet à pied: confins d'enfance*.

Entrée libre, durée: 1 h 30

Infos au 02 72 77 22 67 ou e-changes.cholet.fr

À 15 h, salle Araya, Hôtel de Ville et d'Agglomération

animations (suite)

Sam. 26 fév./Lys-Haut-Layon/Le Voide Pot-au-feu

Soirée proposée par l'association Saint Joseph après son assemblée générale.
Inscription au 02 41 75 07 12 ou au 02 41 75 08 89
À 20 h, salle du patronage

Du sam. 26 fév. au sam. 23 avril/Cholet Ateliers Éveil et signes

Papote et Signés s'associe à nouveau à la MAM Frimousses en éveil pour proposer une session de quatre ateliers Éveil et signes®:
- sam. 26 fév.: la journée de bébé (besoins physiologiques, déroulement de la journée...),
- sam. 19 mars: ses activités et la météo,
- sam. 2 avril: son environnement (famille, animaux...),
- sam. 23 avril: ses émotions et ses ressentis.
Chaque atelier débute à 9h30, pour une durée d'environ une heure chacun
Inscription avant le mar. 22 fév. au 06 43 62 78 05 ou papote.signes@yahoo.com

Dim. 27 fév./Trémontines Randonnée pédestre et 100 ans de l'école

L'école du Sacré-Cœur organise une randonnée pédestre ouverte à tous, sur réservation, avec trois circuits de 6, 9 ou 16 km. Repas chaud sur réservation.
Tarifs: 8 € adulte, 12 € avec repas, 4 € enfant de moins de 14 ans, 8 € avec repas, gratuit moins de 6 ans, 6 € le repas seul. Infos et réservations au 06 52 91 66 16
ou randotremsc@gmail.com
Au programme également de cette journée, la fête des 100 ans de l'école, avec portes ouvertes, visites, bar et vente de bonbons. L'après-midi, exposition, passage des épreuves de certificat d'études, photo souvenir, jeux d'hier et d'aujourd'hui et goûter.

Départs de la randonnée: de 8 h à 10 h, salle Azura
Portes ouvertes de l'école du Sacré-Cœur: de 9 h à 12 h, 6 bis rue du Général de Gaulle
Animations: de 14 h à 18 h, salle Azura

Dim. 27 fév./Cholet Cours et pratique swing

L'association de danse Tic Tac Rock organise un cours de swing, puis un temps de pratique.
Tarifs: 10 € cours et pratique adhérent, 6 € pratique, 10 € cours et pratique non-adhérent, 8 € pratique
Infos et réservations obligatoires au 06 80 23 94 59 ou tictacrock@tictacrock.fr ou www.tictacrock.fr
Facebook: Tic Tac Rock Cholet
De 15 h à 16 h (cours) et de 16 h à 19 h (pratique), salle Charles Péguy, 1 rue Charles Péguy

Dim. 27 fév./Cholet Rencontre Trad'Y Dansent

Organisée par Trad'Y Dansent, association regroupant des amateurs de danses folks.
Tarif séance: 4 € pour les non-adhérents
De 15 h à 17 h (atelier « bourrées d'Auvergne »), puis de 17 h à 19 h (danses variées avec les musiciens de La Bernache), centre social du Planty

Mar. 1^{er} mars/Coron Soirée d'information

Sur l'invitation des élus MSA du comité local Chemillé-en-Anjou et Cholet 2, Stéphane Demée, géobiologue membre du réseau Prosantel, anime une soirée d'information: de l'électricité dans l'air? Les ondes électromagnétiques dans notre quotidien: quoi? comment? pourquoi?
À 20 h 30, maison commune des loisirs

cinéma

Lys-Haut-Layon/Vihiers Ven. 25, lun. 28 fév. et mar. 1^{er} mars Enquête sur un scandale d'État

Thriller avec Roschdy Zem, Pio Marmai et Vincent Lindon (2h03)
À 20 h 30 (ven. et mar.) et 14 h 30 (lun.)

Sam. 26 et dim. 27 fév. Super héros malgré lui

Comédie avec Philippe Lacheau, Tarek Boudali et Élodie Fontan (1h22)
À 20 h 30 (sam.) et 15 h (dim.)

Lun. 28 fév. The chef

Drame avec Stephen Graham (1h34)
À 20 h 30

Tarifs: 6 € plein, 5 € réduit, 4 € moins de 14 ans, 3 € Ciné'Mômes



Programme 24 h/24 au 02 41 75 83 66
lecinefilvihiers@gmail.com
www.cine-vihiers.fr
Facebook le Cinéfil Vihiers

sport



#SupporterNumero1



Ven. 25 fév./Cholet Football

Le SO Cholet reçoit Boulogne lors de la 23^e journée de National.
À 20 h, stade omnisports, av. A. Manceau

Sam. 26 fév./Cholet Roller hockey

Les Orcs reçoivent Reims lors de la 13^e journée de Nationale 1.
À 21 h, complexe Darmaillacq, 47 rue Alphonse Darmaillacq

Dim. 27 fév./Cholet Rugby

Le RO Cholet reçoit Saint-Herblain en championnat Honneur.
À 15 h, stade Roland Geneste, 4 rue des Céramistes

En fév./Cholet Randonnées AVF

Petits (4 à 6 km) et grands (8 à 11 km) circuits de randonnée sont proposés par l'association Accueil des Villes Françaises (AVF).
Infos au 02 41 49 02 15 ou 06 60 97 44 34, lors des permanences les mar. et jeu. de 14 h à 17 h.
Rendez-vous à 8 h 45, sur le parking AVF, 12 square Émile Littré

conférences

Sam. 26 fév./Cholet Les conférences de Diane

Diane Gouard, historienne de l'art propose une conférence: « De fil en aiguille, tout disparaît ». Entrée gratuite.
Infos et réservations obligatoires au 02 72 77 23 22
De 14 h 30 à 16 h 30, Musée du Textile et de la Mode, rue du Dr Roux

Mer. 2 et 9 mars/Cholet Histoire

L'Université du Temps Libre (UTL) organise deux conférences, animées par Jean-Olivier Saiz, professeur agrégé d'espagnol: « l'Espagne musulmane et la reconquista ». Conférences et cours réservés aux adhérents de l'UTL.
Tarif: 10 € les deux conférences
De 14 h 30 à 16 h 30, amphithéâtre de la Bruyère, 4 rue Jean de la Bruyère



Ven. 11 mars/Cholet Connaissance du monde: ciné-conférence



À l'écran, un film; sur scène, l'auteur: *L'Antarctique, aux confins du monde*, de Solene Desbois et Luc Dénoyer. *L'Antarctique. Ce territoire hostile à l'homme est le théâtre des plus belles aventures humaines. Nous partons sur les traces des premiers explorateurs à la rencontre des chercheurs passionnés qui y vivent dans des conditions extrêmes. Ce voyage spectaculaire aux confins du monde nous révèle les splendeurs d'un univers unique. Un sanctuaire immaculé que l'homme se doit de préserver.*
Tarifs: 9,50 € normal, 8,50 € réduit
Infos: www.connaissancedumonde.net
À 14 h 30, cinéma CGR, Arcades Rougé

théâtre

Du sam. 26 fév. au dim. 6 mars/Saint-Paul-du-Bois

La femme du boulanger

L'association d'éducation populaire propose *La Femme du boulanger*, adaptée de l'œuvre de Marcel Pagnol.

Les représentations ont lieu les :

- sam. 26 fév. et 5 mars à 14h30,
- sam. 26 fév. à 20h30,
- dim. 27 fév. et 6 mars à 14h30,
- ven. 4 mars à 20h30.

Infos et réservations au 0241 75 42 26 uniquement le vendredi de 14 h à 20 h 30

ou www.costumes-et-theatre-saintpauldubois.fr

Tarif: 10 €

Théâtre de la Source

Du sam. 26 fév. au dim. 13 mars Saint-Christophe-du-Bois

J'aime beaucoup ce que vous faites

La troupe du théâtre de la Doue présente cette année la comédie de Carole Greep, *J'aime beaucoup ce que vous faites*.

Les représentations ont lieu les :

- sam. 26 fév., 5 et 12 mars à 20h30,

- dim. 27 fév., 6 et 13 mars à 15 h,
- ven. 4 et 11 mars, à 20h30.

Infos et réservations sur <http://theatredeladoue.fr>

ou tous les jeudis de février, de 18 h à 20 h,

au 07 68 82 89 36

Tarifs : 7,50 € adulte, 4 € moins de 18 ans

Théâtre de la Doue

Du ven. 4. au sam. 19 mars Nuaillé et Tréméntines

Thé à la menthe ou t'es citron?

La troupe Art Tisse Tics de Nuaillé a repris les répétitions de la pièce *Thé à la menthe ou t'es citron?*, une comédie de Danielle Navarro-Haudecoeur et Patrick Haudecoeur.

Les représentations ont lieu les :

- ven. 4, 11 et 18 mars à 20h30,
- sam. 5, 12 et 19 mars à 20h30,
- dim. 6 et 13 mars à 15 h.

Réservations les lun., jeu. et ven., de 17 h à 20 h et les sam., de 9 h à 12 h, au 07 82 25 02 91

Tarifs : 7,50 € adulte et 3,50 € moins de 12 ans

Salle Gérard Philipe,

chemin du Patronage à Tréméntines

Du sam. 5 au sam. 19 mars/Bégyrolles-en-Mauges

Place aux chaussons

L'association théâtrale Fontaine des Auteurs présente *Place aux chaussons*, une pièce de Thierry François, mise en scène par Ingrid Sautejeau. La première partie sera assurée par les jeunes acteurs, âgés de 14 à 16 ans, avec *La chorale*, une pièce de Jean-Paul Alègre mise en scène par Alex Chouteau.

Les représentations ont lieu les :

- sam. 5, 12 et 19 mars à 20h30,
- dim. 6 et 13 mars à 15 h,
- mar. 15 mars à 20h30,
- ven. 18 mars à 20h30.

Infos et réservations au 0241 58 72 34, le lundi et le mercredi, de 18 h 30 à 20 h

ou fontainedesauteurs@gmail.com

Tarifs : 7 € adulte, 3 € de 7 à 14 ans

Salle du Gué Brien



expositions

Jusqu'au dim. 6 mars/Tréméntines Rebonds



L'exposition *Rebonds*, proposée par les musées de Cholet et la Commune de Tréméntines, dans le cadre de la nouvelle saison culturelle de l'Agglomération du Choletais, Itinérances, offre au regard des habitants un parcours coloré intrigant. Composée de duos de reproductions d'œuvres, l'une issue de la collection Textile, l'autre de la collection Art des musées de Cholet, elle propose des liens de formes et de couleurs, permettant d'explorer des pratiques artistiques différentes.

Des visites guidées gratuites du parcours sont à suivre le samedi 5 mars à 15 h. Pour y prendre part, rendez-vous à la mairie.

Pour profiter au mieux de cette exposition, un dépliant d'aide à la visite est disponible à la mairie, à la bibliothèque et dans certains commerces de Tréméntines.

Parcours dans Tréméntines

Jusqu'au mer. 6 avril/Cholet Choletmorphose

Les Archives municipales présentent l'exposition *Choletmorphose*: une invitation à remonter le temps pour suivre l'évolution urbaine de la cité depuis l'époque gallo-romaine jusqu'au début du XX^e siècle. Elle s'appuie sur de nombreuses sources écrites et iconographiques, notamment les aquarelles de l'architecte et urbaniste Charles Arnault. Infos au 02 72 77 23 90

De 14 h à 17 h 30 du mar. au ven. et de 10 h à 12 h et de 14 h à 18 h le sam., galerie de liaison de l'Hôtel de Ville et d'Agglomération

Jusqu'au dim. 22 mai/Cholet Coton, la conquête du monde

Après le Musée du Textile et de la Mode qui a présenté des travaux d'artistes contemporains inspirés par le coton, le Musée d'Art et d'Histoire et son partenaire, l'association les Anneaux de la mémoire, explorent la place, depuis quatre siècles, du coton dans la vie quotidienne de populations réparties sur l'ensemble du globe. Lépopée du coton s'insère parfaitement dans le vaste phénomène que l'on nomme mondialisation. Infos au 02 72 77 23 22

De 10 h à 12 h et de 14 h 30 à 18 h du mer. au sam. et de 14 h 30 à 18 h le dim., Musée d'Art et d'Histoire, av. de l'Abreuvoir

musique

Dim. 27 fév./La Tessoualle Concert de l'orchestre harmonique

L'orchestre harmonique tessouallais propose un concert (initialement prévu le dimanche 6 février) au programme des plus divers et variés.

Tarif: 5 €, gratuit pour les moins de 12 ans

Salle Tessallis, 31 rue du Stade

bien-être

Ven. 25 fév./Cholet

Soirée bien-être

Glisséo organise une soirée bien-être, avec trois formules au choix :

- soin de 30 min., accès à l'espace balnéo (hammam, deux saunas et deux jacuzzis) et à l'espace ludique de la piscine, dégustation à la tisanerie (tarif: 33,50 €),
- atelier relaxation en groupe de 45 min., accès à l'espace balnéo et à l'espace ludique de la piscine, dégustation à la tisanerie (tarif: 20 €),
- accès à l'espace balnéo et à l'espace ludique de la piscine, dégustation à la tisanerie (tarif: 10,80 €).

Horaires détaillés sur www.glisseo.com

Uniquement sur inscription à l'accueil de Glisséo

De 20 h à 23 h, av. Anatole Manceau

Sam. 12 mars/Cholet Le temps d'une parenthèse

Le service des Sports de la Ville de Cholet propose une découverte de la sophrologie caycédiennne. Le pratiquant développe une meilleure perception de son corps et de son esprit pour vivre plus en harmonie. Plusieurs exercices seront proposés pour prendre conscience du corps, de la concentration, des sensations présentes... Apprendre à faire une pause pour un mieux-être sur le long terme. Uniquement sur inscription sur cholet.fr

De 9 h à 10 h 30 et de 10 h 45 à 12 h 15, salle Araya, Hôtel de Ville et d'Agglomération

Festival À taaable

Mardi 1^{er} février - Le May-sur-Èvre

Le festival À taaable, à destination des familles et du jeune public, proposé par le théâtre Saint-Louis, le Jardin de Verre et l'espace culturel L.S. Senghor, a mis les petits plats dans les grands avec *Fly, Colton, Fly*, un spectacle proposé au centre Jean Ferrat, avant de servir tout son menu, avec une grande diversité de spectacles, jusqu'au vendredi 11 février.



D.R.

Les Z'Éclectiques affichaient complet

Vendredi 4 février - Cholet

La collection hiver des Z'Éclectiques a fait le plein pour son grand retour à la chapelle Saint-Louis. Dans ce cadre apaisant et enchanteur, 150 mélomanes se sont laissés emporter par les voix envoûtantes de Coline Rio et du quatuor de femmes, Bacchantes.



Les Z'Éclectiques - Lucas Gejra

Lysséo : une ouverture très attendue

Samedi 5 février - Lys-Haut-Layon

À 14 h, Lysséo a ouvert ses portes en présence d'élus de l'Agglomération du Choletais et du personnel du complexe aqualudique. Michel Champion, président de Cholet Sports Loisirs, l'établissement public gestionnaire de Lysséo, a lui-même accueilli la première famille utilisatrice des piscines (photo), à qui il a remis un tote bag contenant un kit piscine.

Dès le lundi 21 février, l'établissement accueillera ses premiers élèves en cours de natation.



Étienne Lizambard

Un escape game plébiscité

Samedi 5 février - Cholet

La première soirée escape game à Glisséo a été un succès. Avec quatre sessions et 50 % de réussite aux énigmes imaginées par l'équipe d'animation du complexe choletais, l'événement a connu un beau succès de fréquentation, regroupant aussi bien des familles que des groupes d'amis. Une réussite qui a conduit Glisséo à programmer une deuxième session dès le samedi 19 février dernier.



Étienne Lizambard



21^e coupe Perce-Neige

Samedi 5 et dimanche 6 février - Cholet

L'association choletaise de patinage sur glace tenait à organiser sa coupe Perce-Neige, malgré les restrictions sanitaires imposées. Très importante pour les débutants comme pour les adultes, cette compétition est la première de la saison dans le Grand Ouest et il s'agit de la toute première expérience en compétition pour les plus jeunes patineurs. Onze Choletais étaient en lice parmi environ 110 sportifs.

Virginie Jourdain

Du bricolage en famille au musée

Dimanche 6 février - Cholet

Le dernier Dimanche en famille de la saison, organisé par les guides de l'association des Amis du Musée du Textile et de la Mode troquant leur voix pour une blouse de bricoleur, a rencontré un franc succès. Parents et enfants ont pu s'initier à la teinture sur tissu, à partir de plantes du jardin du musée.



Musée du Textile et de la Mode

Itinérances, première escale

Vendredi 11 février - Trémentines

Itinérances, la nouvelle saison culturelle de l'Agglomération du Choletais, fait sa première étape à Trémentines, avec l'exposition *Rebonds*. Les duos de reproductions d'œuvres, toujours l'une issue de la collection textile et l'autre de la collection art des musées de Cholet, se déploient sur les murs, en cinq lieux de la commune, jusqu'au dimanche 6 mars. Une nouvelle visite guidée est programmée le samedi 5 mars, à 15 h.



Mairie de Trémentines

Vif succès du salon Renc'Art

Du vendredi 11 au dimanche 13 février - Trémentines

Plus de 700 visiteurs ont savouré le retour du salon Renc'Art, dans le restaurant scolaire savamment transformé en galerie d'art éphémère. Ils ont pu découvrir et apprécier la variété et la qualité des tableaux et sculptures de 14 artistes professionnels ou semi-professionnels venus de toute la France.



Mairie de Trémentines